朝鮮日報
朝刊
本紙朝夕刊十二面

社說

다시 京電區域撤廢에 對하야 當局에 告함

一

昨春 四月부터 大京城府가 實現됨을 機會로 新府民間에 東大門、淸凉里、阿峴里間、西大門、麻浦間、光熙門、往十里間、東小門、敦岩里間、獨立門、碌磻峴間의 五個市外線의 三區域制 撤廢運動이 再燃하얏다는 事實을 報道하고 또 京電은 監督當局과 府民으로부터 莫大한 恩典과 惠澤을 밧는 點과 巨大한 利益을 본다는 點으로 當然히 電車及 뻐스의 三區域制를 撤廢해야 할것을 主張한바이어니와 今日은 新府民도 舊府民과 마찬가지로 京城府의 歲出을 負擔하고잇다는 點과 當局은 過去 京電에 經營期限을 延長해 줄때 京電의 利益만으로써가 아니라、府民의 利益도 爲한다는것을 條件으로 하얏다는 點으로 監督當局에 對하야 京城의 電車區域制撤廢를 主張한다。

二

첫재 新附할 邑面의 府民은 從來의 府民과 가티 京城府의 納稅等級査定表에 基準하야 納稅한다。그러므로 往十里의 府民이나 淸凉里、麻浦、敦岩里、碌磻峴의 府民이나 從來의 邑面稅보다 더 만흔 負擔을 하게되엇다。그런데 負擔은 만하지고 밧는바 恩典은 업스며 負擔은 舊京城府民과 가트면서 惠澤은 舊京城府民과 다르다고 하면 이런 不公平이 어데 잇는가。或은 行政區域과 交通區域은 반드시 一致하는것이 아니라하야 區域制의 不公平을 合理化하라 할지 모르나 그러나 이 電車를 京電에서 經營하는것이 아니라 水道와 마찬가지로 京城府에서 經營하는것이라 認定할때 京城府는 어떤 府民에겐 電車賃을 덜 밧고 어떤 府民에겐 더 만히 바들수 잇슬가。京城府民이 다 가튼 標準으로 負擔한다면 다 가튼 標準으로 恩澤을 입는것이 當然한 일이다。

三

다음 當局이 京電에 經營權을 昭和四十三年까지나 延長해준 理由로 보자。當局은 電氣統制의 標榜下에 四十萬府民의 輿論이오 京城府會의 決議이건만 京電府營案을 撥殺하고 京電의 私營을 그대로 許可하얏다。그러나 統制는 單純한 統制를 爲한 統制가 아니오 一般社會의 利益을 目標한것은 當局의 言明한바와 갓다。그리하야 當局은 結局 京電으로하야금 現在와 가튼 電燈電力、電熱의 料金引下를 斷行케하고 電車의 二區間料金을 八錢으로 하게하며、一金 百萬圓의 寄附까지 하게한것이아닌가。그러타면 어찌 一步를 更進하야 不合理한 電車의 三區域制를 撤廢하야 統一制로 斷行케 못하는가。

四

勿論 當局에서는 京電에서 말하는 市外五路線의 不利益이 잇는 點을 考慮하는지도 모르나 設使 또 三線에 利益이 업다 하드래도 表面上 年 一百五十萬圓의 利益을 配當하고 內容으로 그 갓 利益을 分食하는 京電에게 그만것을 府民에게 興蒙하라고 命令할 義務는 當然이 잇슴을 잇는다。況 그 三線뿐아니라 다른 뻐스線도 모다 統一制로 되면 交通量이 增加하야 京電의 利益이 增加할것을 생각한다면 京電의 利益으로 보아도 一擧兩得일이다。그러므로 當局은 此際 三區制의 撤廢와 市外二電車線의 複線敷設과 時急한 安國洞、梨花洞線、昌慶苑、東小門 線路五丁目線等의 敷設을 促進할것이다。當局의 時急한 斷行을 要하는바이다。

『파씨스트』大評議會 最後決定을 延期

三日壽府의石油斷交委員會動向보고저

最惡境遇에 對한方針도協議

【羅馬二日發同盟】파씨스트 大評議會는 一日午後十時부터 베네치아宮에서 무쏠리니 首相司會下에 開會되엿다 討議前後二時間餘 二日午前零時三十分에 이르러 드듸여 何等決定을 짓지 못하고 散會하엿다 四日 第二同大評議會를 開催하고 最後的決定을 짓기로되엿는데 第一日會議에서 決定을 짓지안흔것은 三日쥬네브에서 열릴 石油斷交委員會의 動向을 보기爲함이라고 觀測되다 委員會의 結果 各國의 態度가 明瞭하게될줄 기다려 自國의 對策을 決定하기로된 模樣인데 四日은 國防最高評議會도 開會할 豫定인바 아마 同會議는 伊太利政府의 今後方針을 決定할 重大協議라고 觀測된다 一日夜의 會議에서 무쏠리니首相은 二時間에 亘한 演說을 行하야 伊太利의 海岸線防衛에 關하야 詳細히 論하고 더욱 三十日 閣議에서 決定된 陸軍强化에 關한 諸方針에 關하야 政府의 意向을 開陳하고 地中海에잇서서 最惡의 境遇에 對한 方針을 說明한것이라고 解釋된다 (寫眞은 무소리니氏)

吳鶴齡氏暗殺로 內蒙、國府間危機到來

【北平二日發同盟】蒙政會委員으로 同參事長인 吳鶴齡氏 暗殺事件에 關하야 中國側은 目下 眞相을 調査中인데 吳氏의 暗殺이 事實이라면 內蒙自治派의 巨頭德王과 國民政府間의 關係는 드듸어 最後場面에 부드치게 되엿다고보며 자못 注目되고잇다

上海의英字新聞 有吉大使를禮讚

大膽한親中論을例로

【上海三日發同盟】當地英字新聞데일리뉴-스紙는 三日 紙上에 有吉明이라고한 題目下에 論評을 揭載하야 大要 左와如히 述하엿다 駐中大使 有吉明氏의 努力은 專혀 日中間의 理解를 促進하는데 傾到되여섯다 困難한 時局에 際하야 有吉大使의 國家에 對한 義務感은 조금이라도 弛緩되지안코 他方 歷代南京政府外交部長의 信賴와 中國 國民의 欽仰을 得하면서 終始一貫 難局에 處하여온것은 누구나 承認하는바이다 昨年 國民政府에 對하야 誹謗이 急激히 惡性化하여슴際 有吉大使는 大膽하게『中國에는 中國自體의 問題가 잇는바그 立場을 充分 尊重하여야 할것이다』이라고論하엿다 이러한 氏의態度는 今般 [illegible] 少將의 最近 一[illegible] 에 反映되여잇는觀이 [illegible] …고 [illegible] 最後에 考慮하게되리라고 觀測된다

에디오피아政府 遷都準備開始

皇帝도各地에轉轉하며避難

政務는攝政機關一任

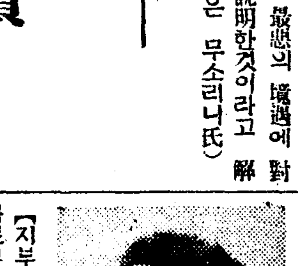

【지부티三日發電通】아디스아베바로부터 지부티에 達한 情報에 依하면 에디오피아政府는 伊太利軍그라치니部隊의 强襲에 備하기爲하야 一時遷都를 斷行할 準備를 開始하야 이미 重要外交文書等을 아디스아베바以外의 某地點으로 搬出하라고 命하엿다한다 皇帝도 亦是아디스아베바以外의 要地로隨時 轉轉巡視指揮하고 當間 中央政務는 데자스미치 마코넨兩將軍의 主宰하는 攝政機關에依하야 執行되고잇다 目下 아디스아베바에는 僅少한 警察兵力만을 殘留하기로 되여잇다 (寫眞은 에國皇帝)

石油委員會開會

【쥬네브三日發同盟】聯盟石油斷行委員會는 드듸어三日에 開會되엿다 英國皇帝御大喪으로 一時中止되엿던 對伊制裁問題는 石油斷行委員會開會와 함께 再次歐洲外交界의 第一線에 들어나게되엿다 形勢로昨今은 專혀 英佛兩國의 立場이 話題가되어잇는바 一方倫敦의 英佛兩外相會談의 結果 制裁에 關하야重大疑問이 잇슨모양으로 英國政府가 國防强化案을 支持하는限 此際에 一擧에 地中海相互援助陣을 强化하야 伊太利에 對하야 斷乎한 態度를 示하는것도 구태여 不辭한다는 態度를 取하게 一層 굿게하얏다고 傳한다 플랑당外相도 國內强硬派의 立場을 考慮하고 決然한 態度를 取할것은 必至라고 보인다 또 他國이 石油斷交를 主張하는 限 欣然 이에 贊成할 意思를 示하는것으로보인다 石油委員會는 約一週間에 議事를終하고 十八委員會는 石油委員會終了後 招集되어 아마 二月中에 聯盟으로서의 態度를 決定할것으로 期待된다

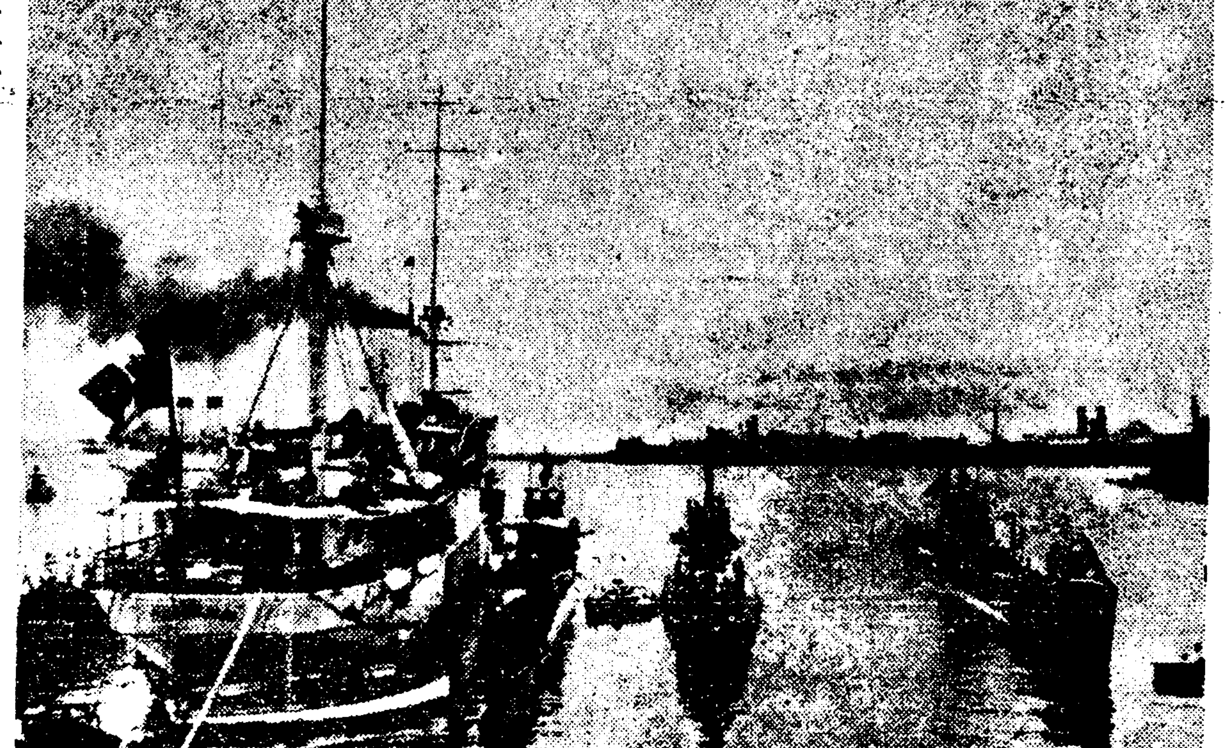

□紅海를노리는伊海軍 (맛사와港에碇泊中의伊太利潛水艦艦隊와伊太利巡洋艦)

綏遠省城襲擊을 共產軍에서 計畫!

中國共黨活動積極化

【天津三日發同盟】昨年以來 地下工作을 繼續하고잇는 蘇聯의 指導下의 中國共產黨은 今年一月中旬 上海의 中央政治局이 北平으로 移轉된後부터 俄然積極化하야 陝北의 共產軍과는 思想工作隊와의 連繫이 完全維持되엿다한다 그表面化한 事實로는 舊曆正月 即一月二十四日을 期하야 共產黨은 대번에 綏遠省城을 占領하려고 企圖한 陰謀가 未然에 暴露하게되엿다 彼等은 萬若 綏遠省의 占領이 不可能하게되면 省主席傅作義氏及 綏遠駐在武官 葉山少佐를 暗殺하야 此를 西北赤化의 血祭에 올리어 擾亂狀態를 利用하야 徹底的으로 赤化식힐 目的下에 此等 要人의 行動을 嚴重監視하고 잇는模樣이다 右에 關하야 葉山少佐는 二日 來津하야 司令部에서 協議中인데 駐屯軍에서는 事態를 자못 重大視하고 近近 그眞相을 正式發表할 模樣이다

文部首腦部當分留任

【東京電話電通】川崎新文相은 三日午前十時 文部省에 처음登廳하야 幹部一同에게 訓示를 할터인데 添田政務次官 三邊次官 山縣參與官等은 當分留任키로하

新駐日大使許氏 三月初에來任乎

【上海三日發電通】駐日大使로 決定한 許世英氏는 二日夜 南京으로부터 來滬하야 殘務整理하고 有吉大使를 八日에 보낸後 十日頃 南京에 赴任할터인데 赴任은 新任有田大使의 來任後인 三月初旬이 될模樣인바 駐日大使로 正式任命은 今週中에 發表되리이다

米、三萬五千噸主張 더욱强固化할듯

米佛對立과海軍見解

【東京電話同盟】海軍軍縮會議에 잇서서 主力艦問題를 中心으로 米佛對立이 激化되는데 關하야 日本海軍에서는 大要 左와如한見解를 가지고잇다
一、米國의 主力艦噸數三萬五千噸主張은 從來와 變함이 업스나 日本이 會議를 脫退한 今日 그對日作戰强化를 期하기爲하야 그主張은 더욱 强固하리라고 思惟된다
一、佛國의 三萬五千噸主張은 이것도 亦是 佛國國情으로보아 當然한것으로 佛國은 現在三萬五千噸의 主力艦을 建造中인데 將來 軍縮條約에 獨逸이 加盟하야 同條約에 規定된 主力艦 三萬五千噸에 依하야 獨逸이 三萬五千噸의 것을 建造하는 事態를 誘致할 境遇 佛國으로서는 對獨海軍政策上 三萬五千噸以上의 大艦을 必要하리라는 것이 明白하다 그러면 佛國으로서는 將來의 軍備를 約束하는것이므로 佛國으로서는 三萬五千噸說에 應할수 업는 立場에 處하게될것이다
一、特히 主力艦二萬五千噸說에 關하여는 英佛伊三國間에 諒解가 成立되여잇슴으로 英國이 讓步的態度를 取하야 米國의 三萬五千噸說에 加擔한데 關하여는 佛國으로서는 相當히 不滿을 抱懷할것이다
一、이것은 要컨대 歐洲의 大陸國家와 米國과如한 大洋國家의 根本的으로 立場이 相違한데서온 對立이다 그러나 雙方에 合議의 餘地가 업다고 하면 會議決裂은 當然한途程일것이다

計畫經濟以前의 歷史、人文的背景 ②

洪陽明

蘇聯經濟의實績

◇

膨脹은 그地域이 全地球의 六分의一(六·一四四·二二八方哩)이란 廣漠한面積을 占有하고 一億八千萬이란 莫大한人口 一八二種의民族을 包容하고잇는 巨大한 國家이다、더욱이 그 生産力의發展程度는 一九一七年 볼쉐비키革命以前의 차-르露西亞時代에 잇서서 英米獨佛等列强과 比較할수가 업드록 뒤써러진 後進資本主義國家엿기때문에 이러한 뒤떠러진 資本主義의 遺産을 繼承한 쏘베-트社會主義政權은 그 廣大하고 複雜한 地理的自然的條件과 合하야 國民經濟를 全人口의 生産과消費에 適應하게 運用하는데 잇서서 莫大한 困難에 直面하게되엿든것이다 資本主義가 高度로發達된 國家에잇서서、高度로發達된 技術과 大規模의 生産設備 밋生産能力을 與히 그經營形態밋 目的을 變更함으로써 社會主義的으로 轉換할수잇는 便宜은 後進資本主義國家인 露西亞에 잇서서는 大端히 적엇든것이다、이에加하야 大戰과革命에 依한 極度의 疲廢와밋 쏘베-트政權의 資本主義國家와의 完全한 隔離에 依하야 쏘베-트政府는 七顚八倒의 苦難을 겻그면서 一九二八年에 비로소 體系化한 計畫經濟의 領域으로 드러가 오늘의 繁榮의 꿈을 實現할수잇게되엿것이다 이에 計畫經濟의全貌와 그實績을 一瞥하기前에、그歷史的人文的背景이된 革命直後의一九一七年으로부터 一九二七年에 니르기까지의戰時共產主義、新經濟政策時代의社會經濟狀勢를 暫間 回顧키로한다。

戰時共產主義時代

볼쉐비키가 政權을 掌握한 直後로부터 一九二一年 新經濟政策을 採用하기까지의 『混沌』과 『强行』의期間을 戰時共產主義時代라고한다。이期間中에잇서서는 쏘베-트政權의基礎가 完全히 確立되지못하고 이에 加하야 反革命軍의內亂이 執拗하게繼續되엿슴으로 各地의産業은 無秩序한狀態에빠지고 勞働者는 無計畫하게 工業을占領하얏기때문에 生産은 顯著히 減退되엿다。이緊急事態에對應하야 쏘베-트政府는 最高國民經濟會議를 設置하야 全國의商工業을統制하는同時에 一切의 財産의國有化와 中央集權을强行하야 이른바『戰時共產主義』를 實行한것이다。그러나 生産力發展의 具體的計畫이업는 이러한 急激、極端한改革은 經濟的 組織의全般的停頓과、農工業生産의 顯著한 減退를 招來하야 이結果 食糧品 日用品의 缺乏은 날로 深刻化하고 一般農村에 對하야 食糧 比例徵發令을 發하야 食料의 供給을企圖하얏스나 이代價이될 工業製品도 戰時工業動員下에잇는 當時의 生産力으로는 極히 不充分하엿기때문에 徵發할수잇는 食料는 都市勞働者의 必要量의 四〇%에 不過하엿다한다 따라서 이時代의 都市勞働者는 給與의 不足으로 規律이 頽廢되야 一九二一年二月五日 勞働者를 嚴格한 軍規로써 服務케함에 니르렀다。同時에 政府는 政權確立 反動分子剿滅에 注力하야、이른바 赤色恐怖時代를 이루엇스나、一九二〇年에 니르러서는 反革命運動도 終局되엿슴으로 政府는 漸次 國內經濟組織 整備에 沒頭하기始作하엿다、當時가장 緊切한 問題는 從來의 過度한 中央集權을 緩和하야 政務의 停滯를 改善하고 强制徵發、强制勞働等의 實施에 對한 國民의 怨嗟를 緩和하야 農村의 作付面積을 增大하는것이엿다、即當時 經濟狀態는 工業은 原料及燃料의 缺乏으로 大工業의 三分의二는 休業치아니치 못하는 狀態에잇게되고 鐵道의 一部는 運轉을中止하고、雪上加霜으로 一九二〇年中에는 歐羅巴의穀倉이라고까지일컷는 볼가江全流域이 果然 大饑饉을맛나고 都市에는 失業者가 續出한結果 크론스타트水兵叛亂事件이 이어서各地의農民暴動까지잇게되엿다。

新經濟政策時代로

이러한情勢下에서쏘베-트政府의指導者들은『二步前進을爲한 一步退却』이란 레-닌의 이른바 의길을 取하야 어느程度까지의資本主義的要素의 助長에依한 生産力의 發展을 企圖하는 方便으로 强行的인 戰時共產主義를 淸算하고『新經濟政策』時代로 드러갓다。第一着으로 一九二一年三月十五日 食糧徵發制를 廢止하야 農民에게 自己가 먹고남은 農作物의 自由處分을許하얏다。이로써 農民의自由取引을 公認한結果 따라서 全商業組織도 公開市場을 中心으로하게되엿는데 特히注力한 點은農村과 都市間에 交易을 圓滑히 한것이엿다 다음 工業部門에잇서서는 重要한 大企業만은 國營으로하고 그리重要치안흔中小企業은 此를個人業主에게 賃貸하고또는 協同組合의 經營에 맷기엿다。그리고 國營企業中 特히 主要한것은最高國民經濟會議가 此를直轄하고 그外는 聯國民經濟會議가 管理하는 同時에 이等國營企業은 漸次 同種又는 密接한 關係를 가진 企業과 合同하야『트러스트』를 組織하고 이等『트러스트』는 他面原料購入과 製品販賣를 爲하야『신디케-트』를맨드럿다 이것은 곳經濟中央集權主義의 放棄로써 國家는 此等 國營企業의 固定資本은 所有하고잇지마는그運轉資本은 企業自體의것으로써 企業은 獨立한法人임으로 普通會社와가티 材料의 購入 勞働者의 雇入、信用의 設定 製品의 販賣를 自己判斷에따러 行하게되엿다。但、此等國營企業(트러스트)의任員은 最高國民經濟會議의任命으로 모든指令을 發할權限을가젓다 이리하야 國營企業이『트러스트』化함에 따러서此等機關을 統制한 全國的計畫經濟의實施機關으로 一九二二年三月 오늘의計畫經濟運用의 參謀本部인國家經濟計畫局(고스플란)이 비로소 設立되엿다 그러나當時의 國營企業은 다 運轉資金의不足으로因하야 고스플란도 本格的인 活動을할수는업섯다 金融은 極度로 涸渴하고、物資는不足하면서 生産은 減退되고 生産의減退는 生産費를 더욱놉게하야 購買力을 萎縮케하야 經營은 極度의 難局에直面케되엿섯다 그對策으로 一九二三年 四月의 全蘇共產黨大會는 國營企業을 技術的으로 또地理的으로 가장有利한場所에 集中할 必要를 決議하야 生産集中政策을 採擇하얏다。이것은 오늘의計畫經濟實施의 조흔基礎가되엿것이다。要컨대 新經濟政策의 目標는 戰時共產主義時代의 强制徵發等에依한 生産力의縮少를 市場經濟의 自由取引、個人의經濟活動으로써 防止하야 生産機構의 自然整理、生産力의 自然增加를 企圖하려는데잇섯든 것이다。그러나 新經濟政策은 決코 原則的으로 私營企業을 復活한것도아니오 他面企業의 國營化乃至 社會化는 着着實行되엿스며 더욱이 大工業、外國貿易、銀行、交通機關等은 全部國營이엿슴은勿論이다。

總選擧끗난後 岡田內閣挂冠乎

政友民政聯立內閣出現可能

【東京電話電通】政友會에서는 總選擧後에 政局에對하야 政變必至의 見解를 가지고 이信念에 依하야 總選擧에도 全力을다하야 적어도 二百十名以上을 獲得하야 第一黨이 되기를 劃策하고잇다 이러한境遇 政府가 民政黨을 中心으로 昭和會를 包含하야 與黨勢力의 糾合에努力하드라도 絶對多數를 獲得하기는容易하지안흠으로 結局 少數派에依하야 政局의 不安은 去益濃厚하게되여 民政黨이 二百名內外의 議席을 獲得하게되면 閣僚의 椅子配定에 對하야 昭和會系閣僚에對하야 不滿을包懷하게될것은 當然한바 政府에對해서도 容易치안흔 難問題를 提供하리라고 觀測된다 또 川崎卓吉氏의 入閣에對하여는 同氏가 民政黨의 中心勢力의 關係上 一時的으로는 多少의 彌縫工作이 될것이나 人心은 이미 現內閣을 떠나잇다 特히 現內閣은 擧國一致를 標榜하고잇는만큼 選擧終了後 挂冠하야 擧國一致內閣出現에 努力하는것이 當然하다 그대로 政友會를 野黨에 놀리고 擧國一致의 標榜을 繼續할수업다는 見解가잇다 이모든 點이 政民聯立內閣出現의 原動力이될것이다

胡氏來廿日北上

【上海三日發電通】蔣介石氏의 特使를 바다가지고 胡漢民氏의 南京入을 慫慂키爲하야 南下한 許崇智氏는 今日(三日)上海에歸還하야 往訪한 記者에게 左와如히말하엿다 胡漢民氏는 身病도 全快되엿슴으로 近近確實히 南京入을 決行하기로되엿는바 鄒魯、蕭佛成兩氏도 同行하기로 決定하엿다 胡氏의 北上은 아마 今月二十日頃에 實現될것이다

夕刊後市況 三日

◆大阪 短期 無記◆
大新 九二七〇 (不變)
新東 一五六七〇 (不變)
日産 七六二〇 (一〇低)
[illegible] 一〇五〇 (一〇低)
◆堂島 米 後引◆
當限 七九九〇 先限 七六八〇
◆商品 人絹 後引◆
當限 五三九〇 先限 五三八〇

調整會議보담도 誠意表示가必要

磯谷少將의進言內容

【東京電話同盟】駐中大使館附武官磯谷少將은 三日午前 參謀本部首腦部에 現地報告를 行하고 當面의 諸問題에關하야 重大進言을하엿는데 그要旨는 左와如한것이라고 解釋된다
一、南京政權最近의 對日動向
南京政府는 滿洲事變以來 中國經濟界의更生을爲한 民衆의 福利增進을爲하야 漸次 日本과 提携하여야할것을 自覺하는模樣이다 日本政府로서는 日中共存共榮의 公正한 嚴正不動의方針에基하야 中國을 救하고 東洋和平을 確立하기爲하야 南京政府의 反日抗滿 主義政策의 徹底的 淸算을 要求하는同時에 英佛 依存主義以夷制夷의 誤論을 解除케할것이다
一、日中國交調整會議
日中國交를 現實에잇서서 阻害하고 反日抗滿主義政策을 實踐하고잇는 國民黨의 機構를 改革하지안코 또이러한 分子를 交除하지안코 調整會議를 開催하는것은 本末顚倒이다 이러한 會議의 開催를 希望한다면 爲先 調整에必要한 基礎條件을 提出하야 誠意를 表示할것이다
一、幣制改革銀國有令의將來
民衆의 幸福을 念頭에두지안코 依然 單一的態度와 政策의 形態를 繼續하고잇는데不過하다 南京政府의 財政政策의 缺陷은 貿易의 漸進的不振 民衆經濟力이 低下하는데도 不拘하고 依然 南京政府가 이러한 政策을 그대로 持續하는것은 確實하다 一二月一日에 行한內國債의 强制借換과 如한것은 南京政府의 財政的 破綻의 深刻性을 證明하는것으로 南京政府는 政治的으로도 漸次苦境에 陷하게될것이다
一、東洋平和를 招來할日中兩國의 共存共榮政策을 實現하기爲하야 日本의 態度는 微動도하지안는다는것을 中國側이 認識하는것이 緊要하다 이때 問題는 日本의 國論統一 關係當局의 嚴然한 一致를 强化하여야 할것이다

立候補者各派別

【東京電話同盟】三日午後八時現在各派立候補者數는 左와如하다
政友 三三八 民政 二八七
昭和 四八 國同 三六
社大 二八 地方无産 九
他系諸派 三一 中立 九〇
合計 八五八
(三日届出分 三七 辭退二一)
新三七八 前三八一 元九九

本社電話增設

今日부터 本社電話를 左記와如히增設함
光 二〇〇六番 竹添町 方社長自宅
本 三三一五番 本社 經濟部專用

大阪着名問屋案內

春物洋服品揃 羅紗製品 卸問屋 見本相場表進呈 生地限商店 大阪市谷町一 石尾仁本店

百圓資本 內外文房具問屋 イチヤ商店

春夏 帽子 帽子卸問屋 阿部淸商店 薄色中折 春物鳥打 特價品 豐富品揃 大阪市東區內平野町二丁目

京城支店開設!! 外交員採用(三十名) 洋服注文取 確實한保證人二名을要함 履歷書同封申込은左記로 面會日、場所(京城)는後日通知함 大阪市東區谷町一丁目 羅紗問屋 正司憲商店洋服部 電話東四七四八番

庶矢印 春向 洋傘 メリヤス 綿布加工品 (發賣元) 現金問屋 (相場表進呈) 合名會社 佐野繁商店 大阪市東區南久太郎町四丁目心齋橋筋 電話船場四〇一九番 振替大阪六九六三六番

免疫元 A-O(아-오-) 結核 製法 日英米加愛蘭專賣特許 有馬齊山太縄三醫學博士創製
AO의治療的應用 肺結核、眼科結核、外科結核、皮膚結核、肋膜腹膜炎 泌尿生殖器結核、喘息等 特히肺結核의初期及眼科的結核에卓効잇슴은 이多數醫學大家들의實驗報告로써確實하다
AO의豫防的應用 虛弱體質、結核疑症等 潛伏結核、淋巴腺腫、 特히腺病質並結核의疑心잇는學生과兒童에對하야서는꼭接種을試驗하야서 發病豫防、體質改善을 圖謀할것을 바란다
AO의診斷的應用 治療를兼한無害한診斷法
解說 呈上
發賣元 大阪市東區北濱四丁目 須美商店

CCC LIBRARY 12.4

流氷에幽閉된孤島에 本土消息의第一報!

零下卅度寒空에 本社機無事翔破

本紙와本社旗를兩次投下

全江華島民은雀躍

[特派員文致暲同乘] 얼음으로 배ㅅ길이 끈허진 동안 본토를 지척에서 바라보며 그소식을 알고저 궁금해하는 강화도(江華島)주민들을 위문할겸 본토의 소식을 갓득실은 본보를 한시밧비 그들에게 전하고저 본지를 비행긔로 공중수송키로되야 사일부터 간과 삼일부터 석간을실흔 본사비행긔 『살무ㅅ손』긔는 삼일오후 세시 십륙분에 여의도(汝矣島)비행장을 출발하엿다

여의도비행장을 떠난 본사기는 일로 서천으로 기수를 돌리고 해정을 급히 햇다

어느듯 기체가 산협지대에 닷자 산곡에 첩첩히 싸힌 농후한 기체를 사방으로부터 휩싸서 기상의사람은 거진 질식할지경이다 상공의추위는 지상의 기온보다 몃배 차서 갑작히한대(寒帶)에 드러선듯하야 코ㅅ물이 어러붓는 형편이다 농무와싸호기를 수분뒤에 겨우 기체는 두려운 기류의 장해물을물리치고 해협지대를 지나가고잇섯다 다음순간 한겨울을 동안 엄습해오는 맹한과싸호고잇든 강화도 전도는 어름과 눈에 찌끼고씨펴서 부상병과가티 안하에 가로누엇다 섬을 둘러싼 일면의 해상에는 무수한 류빙만 겹푸른 물결사히에 부침하고 잇슬뿐이고 기선은 물론범선의 그림자조차 업시완연죽엄의바다를 여상시켯다 강화시가의 상공에 다닷자 거리에는 남녀로소 수천군중이 밀물내저으며 환영의뜻을 표하나 환호의소리마은 『프로펠라』소리에 들리지안헛다 더욱히 거진열광적으로 두팔을흔드는 수백명보통학교생도들의 천진스러운모양은 오직 감격할뿐이엇다 기자는 오직기상에서손을흔드러서 가슴에 북바처오는 감격의눈물 표하엿슬뿐이다 우리는 신문을 사람들의 그림자가드문 논바닥과 학교뒷뜰안에 각각 떠러트리고 섬의곳까지 흥분에싸힌 고도(孤島)를뒤에두고 기체의머리를돌려서 회로에올랏다 회로왕로에 못지안흔 밀운으로 한동안애를 먹엇스나 네시이분 무사히여의도에 안착하야 왕복사십륙분간 공수비행은 무사히마첫다

學童들은廢課出迎!

全島는興奮에沸騰

交通杜絶後最初의新聞紙

不期爆發된萬歲聲!

[江華支局電話] 본사신문공중수송의 대임을띄운본사기『살무ㅅ손』기가 도착하리라는 소문을드른 강화시중은 완연장날과 가태서 모여드는 군중은 인산인해를이루어서 거리와한길에 넘치엇다 마침 음력정월이라 곱게단장한 부녀들까지 군중에석겨서 때아닌백화란만의 기관을 이루엇다 세시 이십륙분에 비로소 동편한울에 기체가나타나자 군중의환호소리는 시중이떠갈듯햇다 본사기는 거리의상공을 세번저공비행을하고 네번재는 본사기(旗)와 신문을 두번에 강화공립보통학교 후정에 투하하고는 약전후퇴분뒤에 다시동으로기체를 감추엇다

시내의 각공사립보통학교에서는 수업을 중지하고 전교생도총출동하야 마중을나왓스며 각공사설기관에서도 집무를 중단하고 출영하야 교통기관두절이래 초조중에 잠겨잇든 전도는 완전히 흥분속에싸혀버렷다 그리고 독자들은 투하된 본지석간을 바더들고 감격에 넘처서 어찌할바를몰랏다 이날 강화우편국에는 남어잇는 유일한 통신기관인 전화와전선을 통하야 이장지를 축하하는 의미에서 각방면의 인사가보내준 축전(祝電)이삼십여통이고 치하의말도 역시답지햇다 (이상 호외재록)

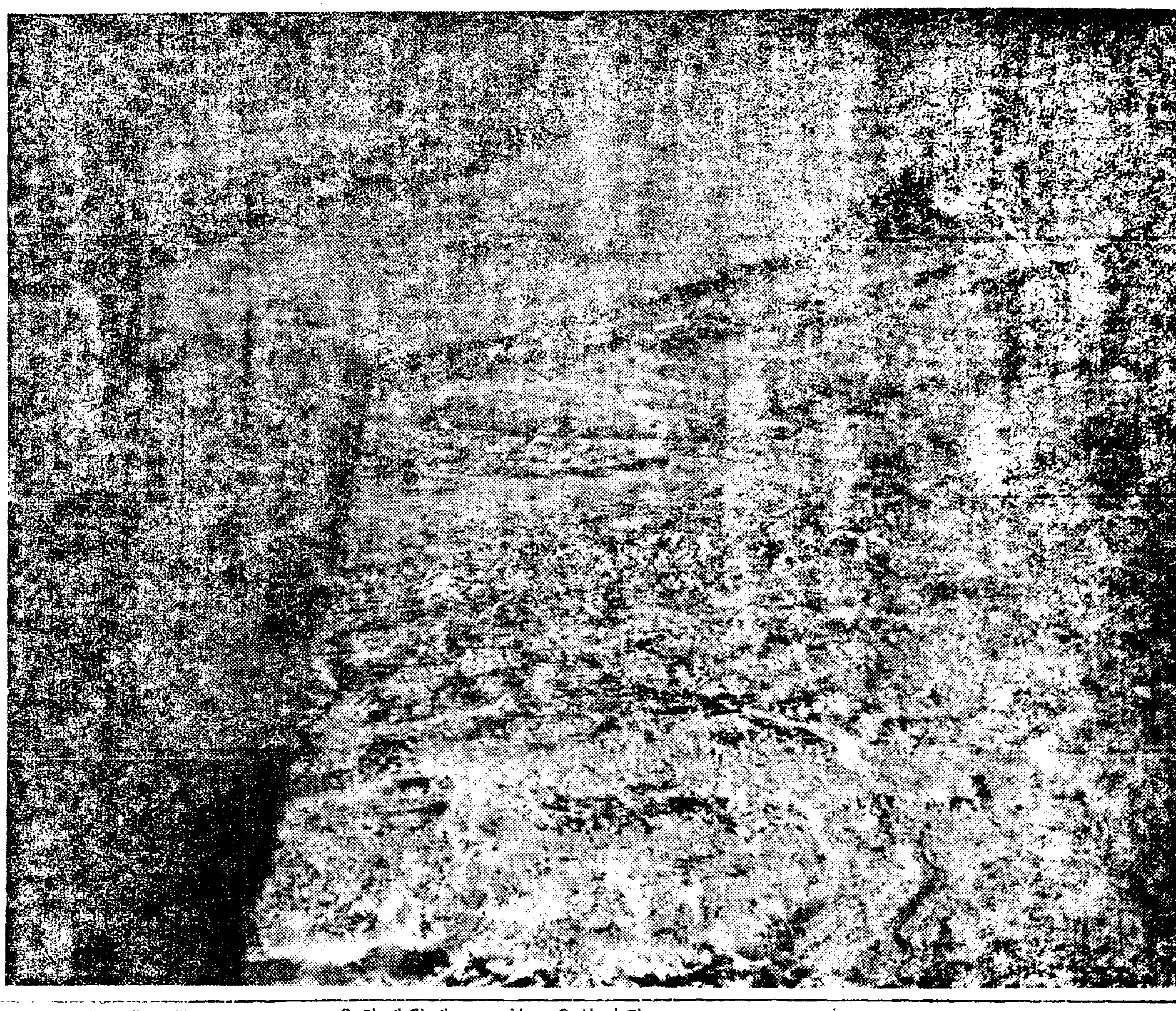

◇해안을 둘러싼 무서운 류빙(流氷) (본사 공수기에서 촬영)

本社空輸飛行과 江華島民의祝電

貴社飛行機通信連絡의壯圖를謝함 江華警察署長

貴社飛行機御訪問을深謝함 金根鎬

訪問飛行의御盛擧를謝함 江華郵便所長

江華訪問飛行을感謝함 江華登記所

飛行機慰問을謝함 江華金融組合

慰問을謝함 江華産業組合

강화와가티 불편한곳을 위하사 귀사의 막대한 희생을 액기시지안코 위문해주심에 충심으로감사를드리나이다 洪斗燮

謝意를 表함

貴社의慰問飛行에 感謝의뜻을 表함 江華合一學校同窓會

朝陽紡績會社 飛行慰問의 御盛儀를祝함 府內長面

交通杜絶을 慰問하여 주심에厚히 感謝의 뜻을 表함 江華郡守

貴社慰問飛行 謹謝 崔昌熙

慰問飛行을 感謝하며 貴社發展을 祝하나이다 江華合一學校長

깁히 感謝함 江華醫院長

交通杜絶慰問飛行을 感謝함 森信汽船會社長

貴社의 訪問飛行을 感謝함 金根홍

飛行機慰問을 感謝합니다 江華學校

舊正을노리는迷信魔

안뱃아기낫는다는 『배천만신』虛風占卦

부첩아들에게 돈 四千圓잘려도 제운수는『治外法域』

서울서 누구 보담도 우리의 리한살림사리를 치리고 차저서못미신장이 안악네 들의 존경과 신앙의 대상이 되여잇는 랭동(冷洞)『배천(白川)마나님』— 그집 밧갓모양을 보면 당당한 부잣집거댁이요 주인은 기풍이 우아하게 생긴 전형적구식『매당』。 몸에 릉라(綾羅)를 걸치고안저서 안파비봉을 부리는품이며 언어동작이 기자에게『그만하면 족히 해먹게 생겻다。』하는듯 인상』을 주엇습니다。 그의나이는 일흔한살——나이로 봐서는 너머나 젊어보엿습니다。 그피둥피둥하게 살찐품! 부드럽고 맑은 음성! 과연미신을조하하는 남녀들을 끄으러 당기는 탄력을가저보엿습니다。 인품(人品)이 그만치 되고『만신』의 탈을 뒤집어쓰다니? 하는 생각을 하니 애석한 생각도 업지 안헛습니다。 『저것도 소위팔ㅅ자땜일가?』하고……기자가 무르려는 뜻을 전하기전에『배천만신』은 자기가 지나간날 백미(白米)일천팔백석의 추수를 햇다는 부자타령과 작년언젠가 집안일에 골몰해서감빽잇고 고사를 못드려서 어린 손자가 사흘동안이나 눈이 갑작이 멀어서 볼이야! 치성을 드렷드니 신통하게도 바로 눈을 떳다는둥。 그리고지기는 과거에 그런사람이 안이엇다는것과 또비록『만신』노릇을할망정 그만큼 지기가 모시고잇는 신령님이 령검하다는것을 자랑삼어 한바탕 내놋습니다。 이때 신수보려왓든 어떤젊은 안악네가『배천만신』의 말이 끗나자 말자『아이구 어쩌면!』하고 감탄하다가『아—ㅁ 그러문요! 신령님이 좀 령검하신가요!』하고 맛장구를 칩니다。그처럼 눈멀엇든 어린애가 치성덕으로 눈을 떳다는데 감복해서 홀딱 반하는 태도엿습니다。 이러틋『배천만신』이 구렁이 제몸추드시 자랑을 벌려논지 한시간가량。

………

『배천만신』의 압헤는 장판바닥에 손끄테덜고달은 케케묵은 백지책 한권이 노혀 잇섯습니다。 깨알처럼 박 어 쓴 한문 음양서(陰陽書)엿습니다。 이책한권으로 그로파가 얼마나 울겨먹엇는지 짐작하고도 남음잇 이엿습니다。 그가 지니고 사는 고대광실(高樓廣室)은 그술서(術書)한권이 지여준것이겟지요! 그리고 압으로도 얼마나 뭇사람의 재물을 긁어드릴지? 몰을것입니다。 그것은『배천만신』의 밥거리 회수분인것입니다。 그의 나이가 나이니만치 기자에게 약간 빽빽한 황해도(黃海道)말씨로 『그래소원야 뭐이유?』하고 뭇습니다。 『국하니까 버리 짜리 어들소원, 오래 단산(斷産)이 되엿스니 소생이나 하나 볼가 원、로모(老母)가 게시니 당국(當局)의 압흥이나 업슬지? 그저 이것도 알고 저것도 물으려왓소이다。』 『만신』은 무당종류의 하나입니다。 바로말하면『만신』이란 말은『무당』과 류가 비슷하고 또 양자바 하는말입니다。 그려건만『배천만신』은 그류에서는 드물게보는 점잔코 식자(識字) 똑똑한 로파입니다

………

고들상머리에 갓다가 내버려도 아까울것업슬 보서(寶書)(?)를들고뒤적거리면서 쾌랑한 목소리로 한참 읊어 대입니다。맛치 아가씨의 글소리가탯습니다 운수를 알어마치든 못마치든 그정경이 그럴듯햇습니다。 『당신 사오월간엔 아들낫켓소?』 『버릿자리는?』 『이달 하순께나 되겟소?』 『틀림업겟소?』 『틀림업다 뿐야요。당신 식수(食數)가조하서 꼭되오。』 "배천만신"과 기자가 주거니 밧거니 이야기할때 엽헤안젓든 안악네는 입에 침ㅅ기가 마르게 "배천만신"이령검하다고 부연(敷衍)을 답니다。 『"배천만신"의 안다는 것이 무엇? 령하다는것은 어떤것? 포태(胞胎)도안흔 어린애를 사오월에 난다는것이 무슨 수작?』— 이러케 생각하니 그의풍채(風采)와식자에 견주어 어떤 미신마보담도더머도지나친 가짓말이엿습니다。『여보 우리령감의 딴마누라아들이 년전에 내가저금한돈사천원을 몰내 차저가지고 내빼서 그후로는 시내에살면서 도 통이어미를 물고한다우』하고 기자에게 뭇지도안는 설흔사정이야기를합니다。 『여보슈 웨 그러케 령하신신령님을 모신터에 자손이해끼칠것을 진즉몰으셧단말요? 그것은 신령님이 지시안호십데까?』하고 "아이러니"를 부치니마 『그럴줄이야 누가알엇수까?』하고 슬쩍 말머리를돌려버렷습니다。 그렁툥。 한체하고점잔은척하든 "배천만신"도기자의독하게 쏘는 화살에는 살작몸을묘하게 피합니다。 아마 이것이 미신을파는 무복의무리가 보통으로 가진 처세법이겟지요。 일천팔백석이나 추수밧든 부호 "매당"——그가 만약패가를 안햇든들 오늘에 "배천만신"이 란주한 탈을 쓰고 "아웅!"하는수작을안햇슬것이안입니까!

——계속——

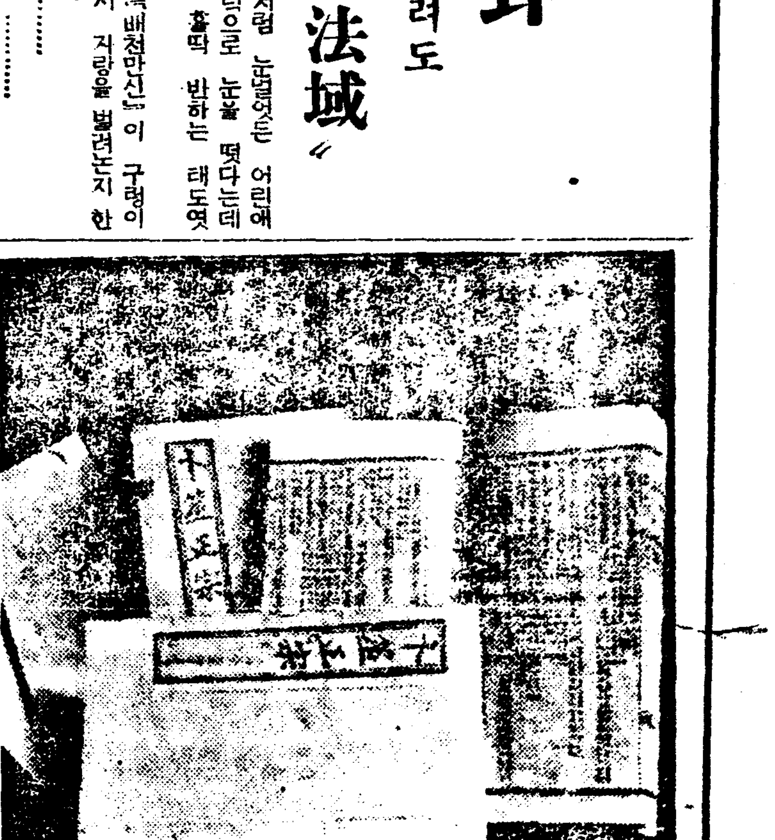

★사진은 허풍쟁술의 화수분이된 점책들

元山稀有의大火

水道의凍結로消火가不如意

五棟二十戶를全燒

[元山支局電話] 어제오전일곱시 반경 원산부시가 상리이동(上里二洞)사십번지에서 불이 이러나서 십사번지 십오번지 오십오번지 오십륙번지 오동이십호를태우고 거의정오나되여서 간신히 진화를하엿는데 소실된집 중에는 가전차전방 고물전、시계포등 상점들도 끼여잇서손해는 약이만원가량이라고한다 불난원인은방금 조사중이요 혹한으로 수도가모다 어러부텃슴으로 소방대가 출동한후도 약한시간뒤나되여 진화에 착수케 되엿슴으로 불이 만히 번저서 큰불이 되것이라고한다

卅名行方不明

十四名壓死

福井縣서눈沙汰로

[福井電話同盟] 삼일 오전 다섯시쯤에 복정현 대야군하혈마촌(福井縣大野郡下穴馬村)중룡광산(中龍鑛山)에 큰눈덩이가 무너저서 광산건물아홉채가 너머지고 직수(直水)광산장 촌정(村井)채광주임 덕전(德田)선광 주임가족등합계십사명은 보기에도 무참히눈에치여 죽엇스며 그밧게 경상자 네명을 내고재등(齋藤)추일등 삼십일명은 행방불명되엿다 현장은 구두룡천(九頭龍川)상류의 산중으로 전신(電信)전화(電話)의 련락도 업서대야경찰서로 부터 구호대(救護隊)경관등이 두길이나 싸인눈을 무릅쓰고 구호하러 출동하엿다

乘客卄二名危難

[敦賀電話同盟] 북륙선도근역(北陸線刀根驛)부근에 삼십일일부터 오도가도못하고 머무러잇는 일백이호렬차 승객륙십이명은 각각으로 싸히는눈에 공포를 늣기고 반미치광이가되야그 중삼십명은 이일아츰 풍속삼십분에『메돌』이나되는 모진눈보래를무릅쓰고 도망하야고목본(木本)농업학교생도 여덜명은 오후세시에 몹시피로된채로 돈하역에도 착되엿슴으로 돈하운수 사무소에서는 남은이십이명의 안부가 알수업서 그들을 구원해내고저 분주중이다 이사무소에서는구출차로 그곳제설(除雪)인부오십명을 태운구원렬차를 출동식혓스나 도근(刀根)필전(疋田)간의증회목(曾會木)『턴넬』에 면길로싸힌눈멘이속에 파뭇처 운행할수업게 되엿슴으로 제설부를하차식혀 구원렬차를 보내서 파내기를 꾀하는중인데 이렬차를 파내는데도 상당한시간이 걸릴모양이다

竊盜大量送局

卄四名을一時送致

얼마전 시내룡산서(龍山署)에절도죄로붓잡혀 취조중에잇든 충남보령군 대천면 궁촌리(保寧郡大川面宮村里) 박창옥(朴昌玉)은 그후허다한 죄상이 드러나고잇는데 그의압해는 부하스물세명이나 잇서 시내각처를 횡행하게하여 금부치、옷까지 현금등을 전문으로 전후 이백여번에 도합 팔천여원어치를 훔처드리게해서 모다주색에 써바린 사실이 드러낫다한다。 그리고 그동안 문초가끗낫스므로 금명간그들스물네명을구속혹은 불구속으로 송국하게될모양이라한다。

運動競技

스키ー黨을부르는다 咸鏡線造幕山서

조흔『씨ー즌』에드러가지고도눈이적게내려서『스키ー여ー』들은애를태우든 이적게내려서 肉의歎息을 하고잇섯든터인데 咸鏡線造幕山驛 附近은 積雪九〇『센치』에達해서 驛附近一帶의山野들은 自然의大『슬롭』을 이루고잇서조흔『스키ー』場이되여잇다 여기서 爲先『스키ー여ー』들은 鬱憤의色을 활작씨처바리고 爽味를 滿喫하게되것이다 그『스키ー』場에 가려면 土曜日午後三時五十分 京城驛發 雄基行 急行列車로 永安驛에 日曜日 아츰 다섯時五十三分 到着、同驛에서 다시여섯時二十五分發列車로 乘換하면 여섯時 四十五分造幕山驛에 到着하게될것이다。 그리고 驛에서바로『스키ー』를신으면 約二十分에展開된大『슬롭』에達한다

朝鮮講武館 昇進段級者發表

朝鮮講武館에서는 一月九日부터 柔道寒稽古를 二週間 同館內에서 行한바 이練習에 皆勤生은 三十六名이요 一月三十一日밤에 擧行한 定期昇段及 進級生은 九十九名의 大多數로 二級乙까지 記錄하면 다음과갓다 그리고 五日午後七時半부터는 同館內에서 館員會가 잇슬터이며 六日부터는 新春柔道新人生 募集한다고한다

▲三段=金寶鎭、金根燮、朴鶴秉、金秉徹、尹鳳淑、金東鎭▲二段候補=金二東、李承振、洪淳學▲二段=千甲松、□□□、崔光鎬、朴昌勳、朴鍾洪、盧谷禹、鄭賀燮▲二段候補=柳應茂、金立漢、鄭義煥、尹仁炯▲初段=李相賢、李允文、金德基、吳鳳燦、曹成鈺、曹永熙▲一級甲=金鍾九、李鍾斗、劉鶴在▲二級甲=金基禎、金河景、吳池東、李伍鎭、李珍吉▲二級乙=金雲峯、李仁龍、許永常

新西蘭13 明大11

【東京電話通】 新西蘭大學選拔럭비팀對明大試合은 二日午後二時三十七分부터 神宮外苑競技場에서 新西蘭先攻으로 開始되바 前半明大優勢를 보이여 新西蘭을 壓倒하엿스나 後半에드러가新西蘭軍의追及戰에하야結局十三對十一의大接戰끄테新西蘭軍勝

노벨平和賞候補에 쿠—벨탄男爵推薦

【오슬로卅一日發同通】 諸威올림픽委員會를비나게하기爲하야一九三六年度노—벨平和賞金授與者候補로서近代올림픽大會創設者인『비엘·토·쿠—벨탄』男爵(佛)을 推薦하기로決定하엿다 이推薦에는世界各國政治家及政府當局等도 大體로贊意를表하야 支持하고잇다

女子氷上米國優勝

【스톡호름二日發同通】 第一回世界女子스피ー드·스케ー트選手權大會 第二日은 千米及五千米의二種目을 二日午後에 當地링크에서行한바 『키슨·크레인』嬢(米)은總得點三三四、七〇〇點으로今年度選手權을 獲得하엿다 그리고 汾陽嬢은第四位 木谷嬢은 第五位로 떠러젓다

▲一千米 ▲1 렛슨(芬)一分五三秒六 ▲2 라이(諾)▲3 크레인(米)▲5 木谷(日)▲6 瀧(日)▲12 汾陽(日)▲15 篠(日)

▲五千米 ▲1 렛슨(芬)一〇分一五秒三(世界新記錄)▲2 크레인(米)▲3 木谷(日)▲5 汾陽▲6 瀧

新長編小說『黃昏』(韓雪野作)

來五日附夕刊 六面揭載

感冒에

CHUJOTO

中將湯 (중장탕)

女子에게뿐아니라 男子에게도

感冒에는 實効가잇다

血行을旺盛케하며疾患에對한抵抗力을튼튼케하며、治病抗病에內臟諸器官의作用을活潑케하야緩和하게發汗解熱식혀健康體로引導한다。더욱絕對로副作用업다。

精選된數多優秀한原料의配劑로妙得된中將湯은個個의藥이相互助長하야、보담强力한綜合的効果를全幅的으로發揮한다。

厥冷性잇는분도 全身이完然하게 더워진다

愛用者는찬것을모르고厥冷이나感冒을豫防하며、元氣잇게常春의健康을맛보게되는것이다。

【主効】 月經不順 腰足厥冷 息切 瞼胃 / 眩暈 上氣頭痛 下腹疼痛 / 子宮病 神經衰弱 히스테리 / 浮腫塞阻 產前產後 帶下症

定價	
試用分	¥.20
3日分	¥.50
7日分	¥1.00
15日分	¥2.00
23日分	¥3.00
40日分	¥5.00
85日分	¥10.00

本舖 津村順天堂 東京·大阪

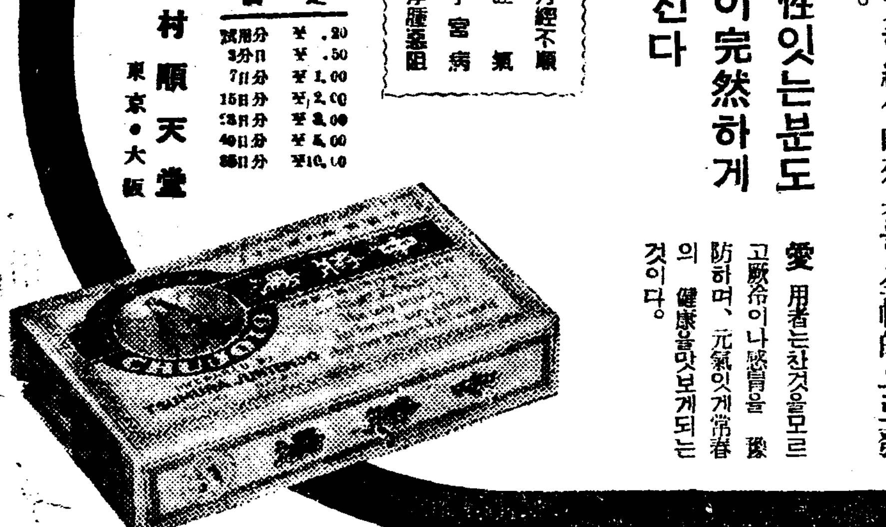

地方論壇

南川公會堂의 建築實現絶叫

南川支局 一記者

黃海道南川市는 單純한 眼目으로본다면 山間僻地의 한조그마한「장거리」에 不過하지만 좀더깁히 推究하야 正當한 批判眼을가지고 觀察하면 그러케疎忽하게 또單純하게보아넘길 地方이아니다 이는 내地方이라하야 沒知覺한偏見에서 過重한評價나 또는誇張的言辭로 분수에넘치는 廣告術이 아님을 讀者는理解하여야한다

地理上으로볼지라도 黃海道東部인金川、平山、瑞興、新溪、谷山、遂安等의 六個郡에中央地이요 交通에잇서서도 京義線을中心으로 四通五達한道路網은 南川에서始終을告하얏스며 産業에잇서서도 特州한産物이 만치는 안치만 全朝鮮的으로有名한「金汗太」는 南川大豆를稱함이니 年産二萬五千餘石의 輸出을보이고 遂安、谷山、新溪等地의多少産物은 南川을經由치안코는안되게되엇다 또政治上으로볼지라도 郡廳을爲始한各官公署의存立과 不遠間 裁判所까지 設置되리라하며 近間 各地都市集中熱로 因한 餘波는 이곳에까지 닥처와서 日增月加하는人口는 七千餘를算하고 이에따르는市街地整理와 商店新築等의新興氣分은 地方都市로서의資格이 充分하고도 남음이잇다

自然的發展性과 人爲的進就力이相合하야 暗黑의時代에서 光明의世界로 武步를轉換하는現下 南川市에잇서서의 社會的施設은 急務안임이업스며 緊急을要하는 當面問題가 넘우도만흐매 이를 列擧한다면 도리혀 時代에뒤느진感이업지안타 이에서吾人은 多數的要望을代表하야 中에서가장必要를늣기고 切實히 火急한 問題中의 하나는 公會堂建築問題이다

이는 새삼스럽게 提議함이안이니 往年부터 某某識者間에또한바잇서 敷地와 材木을 準備해노코도 工事費를 辨出치못하야 實現을보지못하고 敷地는빗싼감을 들엿스나 뻔뻔히 놀고잇스며 材木은 버려지보굼자리의 資料로 提供한채 해를거듭하고잇다

南川人士여! 귀가잇스면 들으라! 눈이잇으면보라! 이를 어찌 簡單히 붓그러운 일이라고만落着할問題이냐? 文化發展過程에잇서서의 集團的社會生活의 必要라는 高級的言辭는 그만두고라도 諸君等이 當面眼前에 目睹하는所를좆아 公會堂이란 얼마나 必要하고 또얼마나 急務인가를 公開해보기로하자

昨冬으로 某官廳移轉運動을하기爲하야 市民大會를開催하고 南川繁榮會를組織하얏다하든 新聞紙上으로宣傳되며 世人은만흔期待를가지고 注目해왓다 그러나 이繁榮會는 活動도 해보지못한채 中斷狀態에잇다 그러면 原因이어대잇슴을 諸君은아는가? 이는두말할것업시 市民大衆의 存在를 無視하얏스며 輿論者等外視하얏스며 要求를 拒否하얏든 까닭이요 所謂 이다 君等은 同題할지어다 市民大會라고 名稱을보아스니 市民이 몃명이나 出席하얏스며 集合場所가 어듸잇는가? 二十名도 收容못할 面事務所會議室에 所謂有志紳士라는 썩은人間들이모혀 各自英雄이라며 듣고 開會前부터 勢力爭奪戰을展開하는 醜態를南川市에 하얏스니 이運動이 엇지 꼿꼿을맺수잇스며 成功을期할수잇섯스랴 이는確實히公會堂이 업는所致로 狹窄한場所에 市民全體를容納치못하고 發起人側으로서는 가장代表的人物만을網羅하야 論議한다는것이 이러한結果를짓고말엇다 勿論集合場所가 넉넉하야 全市民大衆의 熱烈한支持下에 국세인決議가잇섯다면 이러케모양이 痴恥할理도 萬無인 同時에 活動의進展도 가장好成果를 내엇스리라고 본다 그러나 問題는 公會堂업슴에基因한 誤謬가아니냐?

南川人士여! 覺醒하는바잇스라 그리하야 하로밧비 이重且大한 急先務를 解決하도록 努力하라 八割以上의 實現工作이되여잇스니 이얼마나 쉬운일이냐? 高樓巨閣과幾層洋屋을要함도아니다 비가새지안는집을과 防寒의壁만이잇는 넓직한집이면充分하다

隣接地의諒解成立 大釜山建設在邇

總人口數二十萬名을突破할 各實共히朝鮮第二都

【釜山】부산부 행정구역 확장문제에대하야는 발서부터 위원의 활동으로 린접편입지인 동래군서면(東萊郡西面)과 사하면암남리(沙下面岩南里)(松島)의량해도 성의를보게되여 마츰내금월중순경 총독부에서 고시를하게되여스므로 사월일일 신년도부터 부산부의 행정구역 확장이실시되여 명실공이 대부산의실현을보게되엿다

즉행정구역확장후의 부산부면적은 천사백만평(西面一千四百萬坪 岩南里八十五萬坪)에인구 일만륙천인(西面一萬四千八百十二人 岩南里千三百七十二人)의 증가를보게되며 부산부의 총인구는 실로이십만을 돌파하여 조선제이위를 점히게되엿다한다

千衆河氏特志로 仁興夜學曙光

【平壤】대동군 서천면(大同郡西川面) 인흥동야학(仁興洞夜學)은 삼년전에 동지유지 청년수명이 힘을모아 설립하고 이래 문맹아동들을 위하여 공헌이 적지안엇는데 이겨울부터 재정란으로 문을닷지아니하면 아니될곤난한 형편에 이르러 수용아동 남녀오십여명이 선생들의 손목을잡고 눈물을 흘리며 『우리들이 로동을 해서라도 그것도 아니되면 산으로단니며 서 피울 나무와 백로갈슴작 마할터이니 문은제발닷지 말어주세요』 애걸복걸하며 지나든중 평양부내 륙로리(陸路里) 부호 천상하(千象河)씨가 그들의 뜨거운 마음에 감격하고 압호로 경비전부를 지출하기로되여 울든 아동들의 즐거워함은 물론、일반의 칭송이 놉다 한다

開校를目前에둔 安州高普位置爭奪戰

道當局者의出張調査를契機 關係各里猛運動展開

【安州】순전한 민간재산삼십만원들이여 금춘에 개교하는평남안주고보는 그긔부금액 삼십만원이 전람되자 긔지문제로구구한 동설이 만타는바 그자세한 내용을 들어면 지난삼십일일 도학무과장이하 사명이안주에 긔지문제로 출장을 개긔로문제는 아연활긔를띄우게되여안주읍내 률산리(栗山里) 북문리(北門里)신의리(信義里)등 삼개리 주민은 수백명식 련서로본 긔성회에 진정서를 재출하는일방 각각맹렬한 긔지쟁탈운동을 전개식히리라하며 또한가지 말성이 되는것은 현안중의 농업학교 교사를 고보로사용하고농교를 신축하게하여달라는 농교의 운동도 잇서서 일반주민의주목을 끌고잇다는데 당국자로서는신안주와 안주간의 발전상을보아 신안주면 송죽리(新安州面松竹里)를유력한 후보지로한다는설도잇서안주읍민은 안주의발전상 막대한 영향이잇스리라고하야 방금여론이 분분하다고한다

四十六米의氷原을 制止도不顧運轉

貨車隊落事件後聞

【新興】지난이십이일 오후한시경에 신흥군상원천면황수원(新興郡上元川面黃水院)도로상에서 공흥자동차회사(共興自動車會社)소유 함남제일천구십륙호화물자동차가 대두를만재하고 동회사 김봉련(金鳳連)운전수가 운전하여가지고 신흥읍으로 향하든중 오십여척 단애에서 추락되어 운전수외 일명의 소년은 중상을당하고 동화물차에 편중하엿든 조수외 일명의청년은 현장에서 즉사하엿다함은긔보한바어니와그후 판명된바에 의하면 동화물차가 전복된 로면상에는 연장 사십륙메돌 나되는 마치빙원(氷原)과가티 어름이 깔니어잇서 도저히 그대로는 운전을 계속할 수업는 지역이엇고 더욱히 동화차에 역시 편중하엿든 동선로공부(線路工夫)는 참변직전에 운전수를 향하야『이번판은 운전이 위태하니 내가 나리어 시찰한 결과를 기달려서 운전할것이오 아직은 중지하라』하고 하차하야 도로면시찰을 떠낫든바 운전수는 그회보도 기달니지 아니하고 그냥차를 모랏든데 그찰라에 뒤바퀴가 밀니면서 추락하야 참변을 이르킨것인데 동차에 실엇든 화물도 그지정적재량(積載量)을 훨신 초과하엿든것이라고한다

波瀾重疊하든 一手販賣落着

【永興】영흥산업조합에서 매입명주 처분난이 문제중에잇다함은 기보한바어니와 산조에서명주일수권을 획득한이래 삼흥기업회사가 일수권을맛게되자 일시는 문제가 종식되엿든바 그후 삼흥기업에서 그권리를 포기하자 일반은 산업조합의 처리를 주목하고잇든중 드듸여문제는 해결되엿다한다 이제그내용을 아러보면도(道)군(郡)산조(産組)당국의 적극적후원미테서 지난일월 삼십일일 오후두시경에 읍내운평리오병옥(邑內雲坪里吳炳玉)씨집에서 재래명주상인을 망라하야 자본금삼만원으로 영흥명주일수지정 판매조합(永興明紬一手指定販賣組合)을조직하엿다는데 그일수권을 맛게된 상인은조봉희(趙鳳禧)한창현(韓昌鉉)리익수(李益洙)오병옥(吳秉玉)씨등사인이라하며 그처분방법은 산조에서 구입한명주를 전부책임지고 인수하기로되엿다는바 이로서 산조명주처분문제는 일단락을지엿다한다

平壤公會堂 本格工事開始

來二月下旬부터

【平壤】작년가을 긔초공사만을착수하엿든 평양공회당건축공사는 해빙을 기다려서 이월하순부터총평 일천백오십칠평 사층건물을 착수키로 결정되엿다는데건물내용을보면 일층은 사무실소집회실, 이층은 삼천여명 수용하는 대집회장 긱연실 삼층은 대광장, 휴게실, 사층은전망실이러케 되여잇는데 총공비십팔만원계상으로 명년녀름까지준공예정이라한다

거룩한이慈善!

日平均五、六十名乞人을모아 食物을주고、草幕지여安息케

―全南光州教會에서―

【光州】작금의추위는 조선에서도 년래에 드믄혹한으로 농작물에 잇서서도 그의피해가 적지안커니와 그보담도 더 가장 귀중한 만흔인명이 전선각지에서 헐벗고 굶주림에 못이기여 조조의 참사를 연출한다는사실은 신문지상에 여러차례 보도된바어니와 이들 긔한으로 말미아마 인간세상을 저주한라하며 남모르게 서룬눈물을 흘리고잇는 현대사회의 최하층세궁민들에게 대한 일부사회의 물질적 정신적 동정은 각지에서 혹은 백미(白米)로 혹은 의복으로 혹은 세금대납(稅金代納)으로 혹은 위안으로 나타나고 잇슴은 지상을 통하야 일반이 다알고 잇는바어니와 광주에서는 긔아동사(飢餓凍死)나 면케 한다고 하야 부내상업가유지재씨로부터 긔증된 백미십여두와 광주교회에서 지출한 현금약간으로써 움(窟)십이월이일부터광주중앙례배당 압들에서 하로한 끼식회죽을 쑤어 일일평균 오륙십명식의 걸인들에게 각각한 그릇식주며부내호남정 광주교(府內湖南町光州橋)엽에잇든빈터에다 밤이면 잘곳 잘주잇도록 토막을 지어서 방금오、륙십명을 수용하고 잇다는데 이아름다운 사업은 구정월말까지계속할것이라고 한다

九年間의守節도 一時에阿彌陀佛

금단의장벽을넘운피녀지금엔 쓸쓸한鐵窓에서懺悔

【定州】남편과 사별(死別)한지 구년동안을 쓸쓸한공방을 직히다가 한때의 충동을이기지못하여 엿든지 근처남자와 관계를맷은것이 원수가되여 사랑의씨는 매처 필경녀아를 사산(死産)하여 유기한것이 발각되여 쓸쓸한류치장에서 후회의눈물을 흘리는 녀자가잇다 평북정주읍성외동(定州邑城外洞)에사는 미묘의 모과부는 구년전에 남편과 사별하고 이래 쓸쓸한 생활을 하여 오든중 동리에사는 신병수(辛秉洙)(가명假名)라는 남자와 불의의 관계를 맷저오든중 사랑의씨를 배게되여 항상 남의눈을속여가며 지내든중 작년음십일월이십일일 녀아를 사산하여 전기남녀가 공모한후 사산아의 시체를 달천강(達川江)상류바위틈에 매장한것을 정주서원이 탐문하고 전기남녀를 체포하는동시에 지난일일에 전긔 녀아시체를 발굴검증중이라한다

停電頻發로 大興電氣非難

【永同】충북영동에잇는대흥전긔회사에서는 작년십이월래 수십회에긍한 정전으로 일반시민들의비난이 비등하다는데 이제그자세한바를 조사한바에 의하면 동회사에서는 작년십이월중순경에 발전긔의고장이잇슨뒤로 긔계의수선을하지안코 무리에무리를가하야 발전을함으로 하로도리로정전되여오든바 최근에와서는 매일가티 정전일관으로 나려올뿐아니라 전력이유약하야 석유등불보다도 배나흐린광을공급하게되야 일반수용자들은 불편이적지안타하야 동회사에 대한비난은 날이갈사록놉다한다

宋女史의特志

【三湖】함남삼호풍하리(咸南三湖豊下里)에 거주하는 송면호녀사(宋冕虎女史)는 일즉이 그남편을여이고 자수성가로서 얼마간의 재산을 모아가지고 지나오든바 지난삼십일일 본면사무소와 주재소개축에대하야 유조히 써달라고 금오백원을 동긔성회에보내엇슴으로 일반은 그의독지를 매우 칭송한다고한다

崔昌學氏美擧

【寧邊】평북면동(寧邊)은 사천여의주민이 사는곳으로 음료수정이 단한곳박게 업서일반이 당하는 수난은 극심하엿슴으로 더욱이 인구는격증하는데 음료수가 큰문제라하야 당지면(面)경영으로 상수도를 시설키로하엿다는바 김병관(金炳官)씨의 기부금 일천원을 비롯하야 날로 기부금은 답지하든중 지난삼십일 금광왕최창학(崔昌學)씨가 일금오백원을 자진하야 기부하엿스므로 일반은 씨의 특지에찬사를 마지안는다 한다

元山府尹更迭

【元山】원산부윤으로 륙년간이나 재임하든 후등적(後藤積)씨가 이번 새

舊歲大晦日에 廿窮民에施米

徐在觀氏特志

【淳昌】지난일월이십사일 순창읍내에서 한약종상(漢藥種商)을 경영하고잇는 서재관(徐在觀)씨는 때마침 구력대회일(大晦日)을긔하여 울씨의 전주거지인 류등면건곡리(柳等面乾谷里)의극빈자이십여호에 매호당백미일두식을분배하여주엇다는데 전긔서씨는 군내의저명한 한의(漢醫)로서 평일에도 일반의 숭앙함이적지안타하며 금번의 특지에대하여 일반은 칭송이자자하다고한다

谷山郡民飮酒 一萬八千餘石

昨一年동안에

【谷山】황해도곡산군은 사오년래로 음주량이 점점 노파오는바작년일년동안에 음주량이 삼천여석에 갓가읏주대(酒代)를 퍼적게친다하드라도 일금팔천원이상에 달한다고한다

淫奔한處女가 産兒殺害遺棄

【汶山】지난이일 파주군주내면파주리(坡州郡州內面坡州里)길가에 나흔지 몃칠안되는 낭아가보기에도 끔직끔직하게 드팔목이업는 죽은 시체가 발견되엿다 그는 파주군주내면파주리 사는 조모의 누이 조모(趙某)(?)라는처녀가 불가티 타오르는 정욕을 이기지못하야 동리사는유모란 남자와 풀가튼 사랑속에서 남몰으게 정을통하다가 뜻밧게 불의의 씨가들어서 십삭만에 옥가튼 아들을 나헛스나남의 이목이부끄러워서 그와가티 아이를 내여버린것인데 아이팔목이 업서진것은 개가갈라먹은 것갓다고한다

登錄稅에나타난 中産階級苦悶相

昨年中江陵法院登錄件數中 抵當權設定斷然首位

【江陵】소화십년중 강릉법원지청에서 취급된 부동산과 선박등긔(不動産、船舶)의 이동에따라 납부된 등록세를 조사한바에의하면 총건수 칠천팔백이십구건으로 등록세는 이만칠천오백십구원 칠십일전인데 그대부분이 저당권설정과 동매소매매의 순차임을보와 중산계급의 고민을말하는것이 아닌가한다

安溪擲柶大會

【安溪】본사안계지국에서는 일반독자와시민에게 일일간이라도 위안을주리고저 오는음력신정휴일에 신춘척사대회를 개최할예정인데 일반은 당일의성황을 예고한다하며 벌서부터 주최자측으로서는 준비에분망중인데 신입규정과등급이며 상품은다음과갓다고한다

一、申請金 一圓

一、申請期日 舊正月十五日까지

一、申請場所 市內張鍾煥商店及本報安溪支局

◇等級及賞品 一等 卓上時計一座 二等 未定 三等 未定

谷山郡內各洞 飮料水難

【谷山】곡산은 그동안 가물과 추위가 계속하여우물물의 고갈로 고통을당하여 오든바 이즘와서는 추위는 더욱 혹독하야 우물물은 더욱말나버려 할수업시 강물을 길어먹는 형편인데 그중에서도 더욱·심한지방에서는 오리내지십리의 먼곳에가서 물을 기러오게됨으로 부인들은 일대수난시대라고한다

怪候는幼兒의敵!

昨年一個年間南海郡下에서 幼兒가六割이나死亡

【南海】남해군청서무계 통계부(庶務係統計部)의 조사에의하면 소화십년도남해일군의 산아통계(產兒統計)는 삼천이백삼십인데 일천칠백사십오인은 사망하고 겨우살아남은 일천사백오십팔인이 이 현재살어잇다고한다 그원인을조사하야 보면 작년일년의불순한긔후가 어린니보건에 대단이 불리한것이사실이지만은 그밧게 병든사람에게 약(藥)보다 무당굿사를찻는 무지한어머니들의잘못으로 원통한목숨을주인수 자가 적지안타한다

在留同胞慰安 音樂大會開催

―오·케聲音器會社 主催 各朝鮮文新聞支局 後援―

【大阪】조선 예술게에 그경화(精華)를 자랑하는오、케、축음기회사문예부에서는 고토를떠나 멀리현해탄(玄海灘)을 건너 각처로동시장에서 밥을구하야고역(苦役)하는 수십만재류동포와 한창에서 형설의 공을닥는 우리의 학도들을위안할겸또는 그에서 수입되는 리익이잇다면재류동포들을위한 유익의긔관 사업에만분의일이라도 보충하겟다는뜻잇는 대연주회를 일본내지주요도시에서 대개 다음가튼 일정으로 개최하기로 되엿다고한다 이유의한연주회에대하야 대판(大阪)에서는 대판에서 발행하는우리의 언론긔관인 민중시보사(民衆時報社)를비롯하야 재대판각조선문신문지국에서 후원하기로되엿고 동경(東京)에서는 조선긔독교청년회사업부 후원회주최와 조선문각신문지국공동후원으로 개최하리라는바 연주할곳은 대판(大阪二月八、九兩日、(但九日은午後一時、六時二回開演、於國民會館)경도(京都二月十日午後六時 於朝日新聞會館)명고옥(名古屋時日場所未定)신호(神戶二月十二日於昭和館)동경(東京二月十六日午後六時 於日本靑年館) 횡빈(橫濱 時日場所未定)등지이며 출연할 연사는 조선의인긔 가수(歌手)인 채규엽(蔡奎燁)리란영(李蘭影)강남향(江南香)림방울(林芳蔚)오비취(吳翡翠)등 오!케 전속가수삼십여명 총출동으로 그중요 곡목(曲目)은 관현악(管絃樂)류행가 독창 합창 신무용 조선무용 쟈스음악 구가요(舊歌謠) 창극조 촌극(寸劇)넌센스등 귀재(鬼才)묘기(妙技)를 발휘할 터이므로 지금부터 그인긔는비상한바잇다한다 금번연주회에 본보애독자는일할인의 우대를하기로 되엿다

仁川醫師會 一日發會式擧行

【仁川】인천시내에 산재하야잇는 각병원과 개업의사들로 조직된 인천의사회는그간 준비에분망하든바 지난일일오후오시부터 시내 동양헌(東洋軒)에서 발회식을 거행하얏는데 선거된 임원은 다음과가다한다

會長 城戶誠一 副會長 高濱徹 同 牧野武藏 米山宇寅司 評議員 朱榮善 莊野啓一 佐藤任一 西野入篤雄 高田誠一 岩永升一

躍進하는江景市 都市計畫의進捗

爲先江景川埋立着工

【江景】충남 강경의 발전은 만근 삼、사년동안으로 인구 일만오천을 산하는 충남 제이위의 도시로서 미곡어물의 무역은 자못 수위를 점하고잇서서 일부일 발전되는 현상이므로 구강경천의 매립공사를 읍당국에서 공비 오만여원을 들여서 지난 이십오일부터 실지측량에 착수하엿다는바 시내 궁민들 사역하야 명년도중으로 전부 완료할 모양이요 일관하야 새로히 도시를 계획하는 동시에 매립지소는 전부 읍민에게 실비로매각하리라 한다

正租約金橫領 犯人江陵서被逮

【江陵】황해도 연백군 유곡면 충무리(延白郡柳谷面忠武里)신재덕(辛在德)(三?)은 작년십이월이십사일 그면영성리(永成里)서정미업을 하고잇는 안승렴(安承濂)외일인한테서 베(正租)를사준다고 그계약금의 명목으로 일천칠백원을 사긔하야 가지고 금년일월구일 강릉에와서 그돈을가지고 무슨일을 하려고 획책하든중 거동이수상하야 강릉형사대에 검거되어 이에취조중 마츰 도경찰부로 부터 전긔와가튼 사건으로 범인 체포의수배가 왓슴으로 엄중히 취조한결과 드듸어 자백하얏슴으로 이일일 연백경찰서로 압송하얏다한다

南海에海苔有望

二個月間三千圓收益으로 養殖契組織코奬勵

【南海】남해군 서면 서상리(南海郡西面西上里) 동민들은 이래 농사에만 주력하고 압바다 천연의 부고는 외래재벌의 이윤징식에 맛겨두고 나려오던중 작년 시월부터 해태(海苔)채취에 로력한결과 동년 십이월까지의 산액이 삼천여원에 달하야 매호당 이십원의 수입을 보게되엇다하므로 압호로 동해안의해태는 품질도 양호하고 증산될가망이 풍부하므로 군당국과 그곳동민들은 해태양식에 힘쓰리라는바그들은 해태양식에 조직준비까지하고잇다고한다

000200

港口元山의建築熱

昨年中建築統計三百餘件에 新築만도二百四十件

【元山】북조선의 웅도 원산은 작년중에 인구가 약오천명이 격증되여 북조선유일의 대항구도시임을 증명하엿거니와 이 인구팽창과 함께 필연적으로 증가된것은 가옥 건축인데 작년중 원산서에서 집계한 신축、개축、증축、수축된건물건수를보면 삼백사십오건이된다 그중에 신축된것만이 이백사십이건에달하야 발전 원산의 면모를 약여케 하엿는바 더욱히 이층이상의 신축건물은 삼십사건으로 단연 북조선유일의 근대도시화를 자랑케하고잇다고한다

開港以來新記錄 群山에殭屍沙汰

지난一月一日부터末日까지 勿驚!八名을突破

【群山】군산지방은 비교적 기후가 온화함에도 불구하고 십수년래의 혹한으로인하야 지난일월일일부터 동말일까지에 시내에서 동사자(凍死者)만이 팔명이나되다는바 불과일개월간에 팔명의동사자란 군산개항이래처음잇는일이라한다

兼二浦의人口 昨年中大增加

【兼二浦】황해도 겸이포는 일철제철소(日鐵製鐵所)의 사업확장과 십이포항(十二浦港)의축항등으로 최근 급템포의 발전을뵈이고잇는바 지난 일년간에증가된 겸이포읍의 호수급인구를 조사한바에의하면 사천일백삼십오호에 인구 일만칠천이백삼십오명으로 이를 전년말통계에비하면 호수 구백사십칠팔호와 인구이천구백사십칠팔명의 격증이라는데이로써 족히 겸이포읍의 비약적발전의 면목을 엿볼수잇다한다

平南道土木事業 工費二十二萬圓計上

【平壤】평남도 토목과에서는명년도 사업비로 이십이만원을 계상한후 새방침 즉 종래의 건설주로하고 명년도는 도로개량 일、이등도로십륙개소와 교량개량 십팔개소를 행하기로되엿다한다

伊川郡犯罪數 昨年一年間

【伊川】강원도 이천경찰서에서 작년일년중에 취급한 범죄사건수를보면 형법범 삼백십륙건 특별법범이 일백칠십사건인바 이를 중요범죄별로보면 다음과가트며 소화구년말에비하면 루백건이나 감소되엿다고한다

罪名	檢擧件數	檢擧人員
賭博	二二件	二五〇名
詐欺	四二	六四
橫領	二三	三九
殺人	二	二
窃盜	二九	三八
强盜	三	三

地方人事

▲李俊杰氏(慶山醫院長)開業人事次本社慶山支局來訪

▲李永中氏(慶北公立普校訓導)轉任人事次 本報慶山支局來訪

大阪 在留同胞慰安音樂大會
▲時日 二月八、九兩日(九日午後一時 六時二回開演)
▲場所 大阪市大手町國民會館大講堂
◇主催 오·케蓄音器會社
◇後援 在大阪朝鮮文新聞各支局

汶山 全坡州擲柶大會
◇時日 二月四日(舊一月十二日正午)
◇場所 汶山[illegible]館
▲主催 朝鮮日報汶山支局
▲後援 ⑧汶山運送店

遮湖 男女懸賞擲柶大會
▲時日 男子舊正月十五日(午前十時) 婦女舊正月十六日(午前十時)
▲場所 遮湖驛前太平旅館
◇主催 太平旅館
◇後援 朝鮮日報遮湖分局 野談利原支社

新義州 懸賞宗教雄辯大會
▲時日 二月三、四日每夜七時
▲場所 新義州第二禮拜堂
◇主催 第二教會基督中間勉勵會
◇後援 基督靑年勉勵會義州聯合會 朝鮮日報社新義州支局

金浦 全金浦擲柶大會
▲時日 舊正十三、四、五三日間
▲場所 金浦市內市場
◇主催 朝鮮日報社金浦支局
◇後援 雲興釀造場金豊團

西井里 新春擲柶大會
▲時日 二月四日(陰一月十二日)
▲場所 西井里泰和館
◇主催 朝鮮日報西井里分局
◇後援 西井里消防組

安溪 新春懸賞擲柶大會
◇時日 舊正月十七日午前十時
◇場所 市內蓬萊旅館
▲主催 朝鮮日報社安溪支局

義州 淸城市民慰安素人劇
▲時日 二月六、七兩日밤
▲場所 淸城集會所
◇主催 淸城靑年會
◇後援 朝鮮日報義州分局

兼二浦 第一回農民蹴球大會
▲時日 二月十一日午前九時半
▲場所 松林面石灘里大運動場
◇主催 石灘里體育會
◇後援 石灘里基靑勉勵會 朝鮮日報兼二浦支局

兼二浦 西朝鮮農民蹴球大會
▲時日 二月十一日午前九時半
▲場所 松林面石灘里大運動場
◇主催 石灘里體育會
◇後援 石灘里基靑勉勵會 朝鮮日報兼二浦支局

江華 全江華蹴球大會
▲時日 二月八、九兩日間
▲場所 吉祥公普校場
◇主催 吉祥公普同窓會
◇後援 朝鮮日報溫水分局

仁、麗間"마라손" 所要時間 懸賞募集
一、仁川―麗水까지 所要時間
麗水―仁川까지 所要時間
一、二月十日까지 本報仁川支局到着에限함
一、賞品 天一고무靴一箱(百個程度)
但正答者가 多數될時는 抽籤으로써 行함 正答者가 無할時는 最近解答者를 採擇함
朝鮮日報仁川支局

産業

京城府勢擴張의異彩? 耕地面積이激增
從來에生産不足으로移入되든 蔬菜園藝를指導奨勵

商工의都市 京城府의異彩=今般 府勢擴張에 依하야 從來 耕地面積 二百二十一町步(그中 田 二百二十六町步 畓四町步) 農家戶數 百九十九戶에 不過하든것이 田이 現在의 十二倍半 畓이 二百四十三倍의 增加를보게되엿스며 農家戶數는 三千二百戶로 激增을보게되엿다 이에對하야 新進容을 整備中에잇는 京城府에서는 從來 等閑視하고잇든 農業政策方面에도 特히 留意하게되야 都市農業의 新面目을 세우고저 府擴張豫算中 農業關係의 豫算을 計上中이라는데 그는 田作의 積極指導奨勵를 眼目으로 한것으로 甘藷、馬鈴薯、무、白菜、甘藍、茄子、호박、胡瓜、甜瓜、芹等 蔬菜園藝에 對하야 特히 主力한다는데 專門技術員의 設置、其他農藥施設의 充實을 期하기로 되어다 한다。

이 蔬菜園藝에 對하야서는 現在 營農實에 잇는蔬菜栽培組合과가튼 生産者의 團體를 設置奨勵하야 從來의 販賣上不利를 除去하며 其他 栽培技術의 指導、病虫害驅除等의 指導를 充實히할 計畫이라고 한다。

이 計畫이 進行됨을 따라 現在 府內 蔬菜生産額이 九萬六七千圓에 不過하든것이 勿論 激增을 보게될것이며 從來 日本內地 其他 道에서 移入하든 巨額의 蔬菜移入額도 적게되라고 한다。

"中央都賣市場 府營도無妨" 市場統制問題府當局注目

京城府內 各市場許可滿了期(南大門市場과 京城水産은 昨年三月까지 中央物産及 丸京은來明年三月까지)를 압두고京城府에서는 市場統制의 完璧을 期하고저 昭和十年 以來 府內及 日本內地 先進都의市場情況을 調査中인데 京城府에 中央都賣市場의 實現이可能한것을 알게되며 그方面의適當工作이 進行되며 中央市場組織說이 擡頭되고잇는 모양인데 이에對하야 府勸業係長 稻垣氏는 如左히 말한다

府勸業係長談

最近 中央物産이 丸京을 買收하야 食料品市場의 無理競爭을避하는同時에 將來 中央都賣市場組織의 適當工作으로도 計畫을 遂行하고잇는 모양인데 이市場은 來明年이 許可期限滿了임으로 法規上으로든 滿了되는瞬間부터 市場으로서 아무機能이업게되는것이다 그後의 當局으로서의處理에 對하야서는 여기서말할수가 업스나 現在府는 昨年以來 市場에 對한 詳細한調査를한結果 人口八萬以上의 日本內地三十七都市에 잇서서는 公共關聯인 府 又는 市當局이 市場市場을 經營하야 喜悅한案을 나타내고잇는것을 보면 우리府의 公共團體 即 京城府가中央市場을 經營한다고해서 조금도 납부할이업다 現在 朝鮮에는中央都賣市場規則이 發布되지안어서 或은問題삼을 者가잇슬는지는 모르나 이것은 固定된事實이아닌것이마는 發表할수잇는 것이다。

그러고 現在朝鮮內市場規則으로도 市場은「公共團體又는그에準한者가 此를經營함」이라고하엿스니 前記市場令了以後의 處理에 對하야는 當局이 맘대로 할수도잇다

大體中央市場組織問題는 자못 興味잇는 問題이며 府營으로不可能한것은 업다

開城萩細工品 海外에宣傳 그反響如何를注目

【開城】開城府勸業係에서는 開城特産物中 하나인 萩細工品을 日本內地 其他 海外로 販路를 開拓할 餘地가잇다고하야 京畿道及 總督府當局의 後援으로海外宣傳에 努力中이라는데 위선 大阪市場과 米國 加奈陀等地로 見本品을 보내다고한다 萬一 販賣成績이 良好하야 大量生産을 하게되다면 從來 此工業에 從事하든 府內成均館附近의 數十戶는 勿論이오 一般細窮民에게도 多大한影響이잇스리라고한다

殖銀米穀貸金 四千萬圓突破

殖銀의 一月廿五日現在米穀貸金殘高現在額은다음과갓다

(以下單位千圓)

農倉	七、四七三
米倉	七、三七三
組倉	五、六五三
其他	一、五四四
合計	二二、〇四三

이三千二百四萬三千圓은 今年의 最高記錄이며 依然 漸增傾向인데 그밧게荷證資金이 約八百萬圓에 達함으로 結局 四千萬圓을 超過하야 同行創設以來의 記錄이라고한다

今春人工으로 雛四萬首를孵化 金海의養鷄奨勵計畫

【金海】慶南金海郡農會畜産組合에서는 每年二千餘圓豫算으로養鷄를 奨勵하야 郡內十二個所에 養鷄組合이 되어잇는바 畜産組合經營의 孵化場에서는 一月三日부터 鷄卵의 人工孵化를 開始하리라는데 保證責任잇는 雌雛孵化를하야 今春 四萬首를 孵化시켜 郡內養鷄組合에 配給할 豫定이어 將次金海는 養鷄名産地로 擁指하게되리라한다

京城에煉炭饑饉 原料入手難으로生産中止狀態 一般家庭에大脅威!

京城四十萬府民의 冬期必需品인 煉炭은 依然供給不足을 生하야 府內에거 이在荷가업는데다氣候는더 위지즐들라 府民에게 一大脅威를 주고잇는터인데 昨年十二月 煉炭合同으로 因하야 京城에宮尾、昭和 二社가 生産者로 指定이 되只後 原料不足 特히 그 粘着材인「피치」가 不足되야 生産中止狀態에잇는 터로 그不足되는 原因은 昨年 煉合城同이 늣게된 까닭으로 原料豫買契約이 되지못하기때문이라한다。 從來「피치」는 兼二浦製煉所에서 購入하고 잇섯는데 벌서 他業者가 豫買契約을 하엿스므로 手入할 可望이 全然업스며 滿洲石炭乾溜工場方面에서 輸入하자하여도 百斤에對하야 十錢의 高率關稅가 부르므로 그것도 採算上 輸入치못하는 狀態이며 日本內地로부터 移入하려고 하여도 豫買約束이업는關係로 移入困難狀態에 빠저 今後 煉炭供給問題는 크게 憂慮된다고한다

리야카課稅 免除陳情 商工會議가道에

京城商工聯合會는 京畿道에 對하야 京畿道가 來年부터 리야카에 課稅하기로 되엿슴으로 그를免除하기를 一兩日中에陳情하리라는데 其理由는리야카는自轉車의 延長體로 特히 荷物積載量을 擴大한데 不過함으로 自轉車稅를 納入하는데 또課稅를 하는것은 二重課稅이기때문이라한다

棉花共販出廻 一億斤突破? 十二月末現在九千二百萬斤

十年度의 朝鮮棉花共同販賣는 旣報와如히 豫想外의 增加를繼續하고잇는바 農林局調査에 依한 十二月末까지의 出廻高는合計九千二百五十二萬斤에 達하야 一億斤突破는 確實하게되엿다

即 十二月末까지의 出廻合計는 九千二百五十二萬八百十三斤 價格二千五百八十三萬八千八百十三圓인데 陸地棉은 數量九千六十萬八千九十八斤 價格二千五百五十六萬五千八百八十六圓 在來棉은 百九十一萬一千八百七十五斤 價格二十七萬三千四圓이다 그리고 이百斤當 價格은 陸地棉二十七圓十八錢 在來、十四圓二十八錢 平均十七圓十二錢이다 그런데 出廻棉은 優良棉의 出廻가 만허 一等棉七割一分六厘 四等五分九厘 五等七分二厘의 比例로 되어잇다

北滿製粉增産

【新京電通】北滿製粉의 昨年度中 生産高는 六百八十七萬袋로 前年의 四百九十八萬袋에比하야 百八十九萬袋 即 約三割八分의 增加를 示하고잇다

現行商法改正案 ⑥ 그全條文內容

第百八十二條 發起人은 會社의 創立에 關한 事項을 創立總會에 報告함을 要함

第百八十三條 創立總會에서는 取締役 及監査役을選任함을要함

第百八十四條 取締役 及 監査役은 左에 揭하는 事項을 調査하야 이를 創立總會에 報告함을 要함

一 株式總數의 引受가잇섯는지 어썻는지

二 第百七十七條의 規定에 依한 拂込 及 現物出資의 給付가잇섯는지 업섯는지

取締役 及 監査役은 第百八十條第二項의 報告書를 調査하야 創立總會에 其意見을 報告함을 要함

取締役 及 監査役中 發起人으로부터 選任된 者가잇는때는 創立總會는 特히 檢査役을 選任하야 前二項의 調査 及 報告를 식힘을 得함

第百八十五條 創立總會에서 第百六十八條第一項第四號乃至第七號에 揭하는事項을 不當타고 認한때에는 이를 變更함을 得함 第百七十三條第三項及第四項의 規定은 前項의場合에 이를 準用함

第百八十六條 引受가업는 株式又는 第百七十七條의 規定에 依한 拂込이未濟한 株式이잇는때는 發起人은 連帶로 其株式의 引受 又는 拂込을할 義務를 負함 株式의 申込이 取消된때 亦同함

第百八十七條 前二條의 規定은 發起人에 對한 損害賠償의 請求함도 無妨함

第百八十八條 創立總會에서는 定款의 變更 又는 設立廢止의 決議도 함을 得함

前項의 決議는 招集通知에 其旨의 記載가 업슨때라할지라도 이를 함에 無妨함

第百八十九條 株式會社의 設立登記는 發起人이 株式의 總數를 引受한때는 第百七十三條의 手續終了日、發起人이 株式의 總數를 引受치안흔때는 創立總會終結日 又는 第百八十五條의 手續終了日부터 二週間內에 이를함을 要함

前項의 登記에잇서서는 左의 事項을 登記함을 要함

一、第百六十六條 第一項 第一號 乃至 第六號에 揭하는 事項

二、本店及 支店

三、存立時期 又는 解散의 事由를 定한때는 其時期 又는 事由

四、數種의 株式을 發行한때는 各種株式의 內容 及 數

五、各株에 對하야 拂込한 株金額

六、株式讓渡의 禁止 又는 制限 又는株劵裏書의 禁止를 定한때는 其規定

七、開業前에 利息을 配當할 것을 定한때는 其規定

八、株主에게 配當할 利益으로써 株式을 消却할것을 定한때는 其規定

九、取締役 及 監査役의 氏名 及 住所

十、取締役으로서 會社를 代表치안는者가잇슬때는 會社를 代表할者의 氏名

十一、數人의 取締役이 共同하거나 又는 取締役이 支配人과 共同하야 會社를 代表할것을 定한때는 其規定

第六十四條第二項及 第六十五條 乃至第六十七條의 規定은 株式會社에 이를 準用함

第百九十條 株金의拂込를 取扱한 銀行又는 信託會社는 發起人又는 取締役의 請求에依하야 拂込金의 保管에 關하야 證明함을 要함

前項의 銀行又는 信託會社는 其證明한 拂込金額에 對하야 拂込이 업는것又는 返還에關한 制限으로써 會社에對抗함을 不得함

第百九十一條 株式에 引受에因한 權利의 讓渡는 會社에對하야 其效力을生치안음

發起人은 前項의權利를讓渡함을 不得함

第百九十二條 株式을 引受한者는 會社의成立後는 錯誤又는株式申込證의要件의 缺陷을理由로 其引受의 無效를 主張하거나또는 詐欺 又는 强迫을 理由로 其引受를 取消함을不得함 創立總會에 出席하야그 權利를 行使한때亦同함

第百九十三條 發起人이 會社에關하야 其任務를 게을리한때는 其發起人은 會社에 對하야 連帶하야 損害賠償의 責에任함

發起人에게 惡意 又는 重大한 過失이잇슨때는 其發起人은 第三者에 對하야서도 亦連帶하야 損害賠償의 責에任함

第百九十四條 會社가 成立치안는 境遇에잇서서는 發起人은 會社의 設立에 關하야 한行爲에對하야 其責에任함

前項의 境遇에잇서서 會社의設立에 關하야 支出한 費用은 發起人의 負擔으로함

第百九十五條 取締役 又는 監査役이 第百八十四條第一項及 第二項에 定하는 任務를 게을리함에因하야 會社 又는 第三者에對하야 損害賠償의 責에任하여야되는 境遇에잇서서 發起人도亦其責에 任하여야되는때는 其取締役監査役及 發起人은 이를連帶債務者로함

第百九十六條 發起人、取締役又는 監査役이 會社의 設立에關하야 會社에 對하야 損害賠償의 責任에 任하여야 될境遇에 잇서서는 그責任은會社成立日부터 三年을經過한後에 잇서 第三百四十三條에 定하는 決議에依함이아니면 이를 免除함을不得함

第百九十七條 株主總會에서 發起人에 對하야 訴訟을 提起할것을 決議한때 又는 이를否決한 境遇에잇서서 會日부터 三月前부터 引續하야 資本의十分의 一以上에 該當하는 株式을 有하는 株主가 訴의 提起를 取締役에게 請求한때는 會社는 決議 又는 請求의 日부터 一月內에 이를 提起함을 要함

第二百六十七條第二項乃至第五項及第二百七十七條第一項但書第二項의 規定은 前項의 境遇에 이를 準用함

第百九十八條 發起人이아니면서 株式申込證、目論見書、株式募集의 廣告 其他 株式募集에 關한 文書에 自己의 氏名及 株式募集을 贊助하는 旨의 記載를 함을 承諾한者는 發起人과 同一한 責任을 負함

質疑

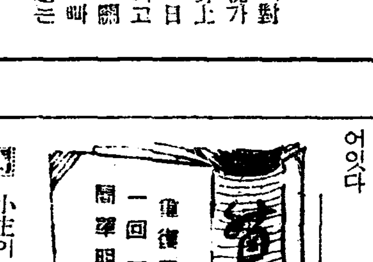

問 小生이 多年澤瀉를 栽培中이온바 近年은 植付後 發育은 良好하나 虫害가甚하야 困難합니다 今後 更新을 하려고하오니 種子販賣所와 虫害防除法을 下敎하시옵소서 (光陽 雲山生)

答 澤瀉種子는 漢江通三 桑田商店이나 京城府蓬萊町 朝鮮副業協會에서 販賣합니다 虫害에는 여러가지가잇는데 書面만보고는 알수업습니다

問 小生이 染料製造와 化粧品을 京釜線方面에서 製造販賣코저하오니 그利益이 莫大하온지 또 許可업시도 製造業을할수잇습니까 그러고 原料販賣所를 下敎하시옵소서 (慶北慶山郡 李萬祚)

答 小規模로하시면 問題업습니다 그러나 實地는 道廳의封緘檢査가 必要합니다 原料는京城府太平通二ノ一三三德國洋行에 問議하시오

問 石油發動機에 對한 書籍을 下敎하야주십시오 即 發動機의 使用法、原理、解部에 對한 書籍의 販賣所와 定價를 下敎하시옵소서 (水原生)

答 東京市神田區神保町一誠堂書店發賣 內丸最一郞著『瓦斯及石油機關』定價二圓四十錢 同發賣 淺川著『石油エンヂン』定價 二圓八十錢

問 小生이 調味料及罐詰業을 經營코자하옵는데 이에對한 詳細한 指導書籍이 有하오면 下敎하여주시옵소서 (頣德知生)

答 東京市京橋區京橋三ノ四化學工業時報社發賣 小野著『各種ソース製造法』定價一圓八十錢 同發賣下田著『榮養品及調味料』定價七十錢 同發賣日本罐詰協會編『敎前各種罐詰製造講義』上下卷定價十圓

問 小生이 鼬鼠를 飼育코저하옵는데 優良品種의 販賣所及價格을 下敎하시오 (平北楚山一讀者)

答 鼬鼠의 品種은 日本內地에서 飼育하는것은 在來種인데 野生種을 捕獲하야 數代馴致飼育한것입니다 價格은 二十八圓乃至三十五圓가량인데 京城府蓬萊町 朝鮮副業協會에서 斡旋합니다

特産市勢 【本報支局特信】

▲大邱 (二日) =漢藥= (都賣價)

當歸百斤(二千兩重)		一三、〇〇
川芎	同	三五、〇〇
白芍藥	同	四五、〇〇
熟地黃特	同	三五、〇〇
山藥	同	八五、〇〇
山茱萸	同	二〇〇、〇〇
牧丹	同	三、八〇
澤瀉	同	二〇〇、〇〇
柴胡	同	五〇、〇〇
前胡	同	二〇、〇〇
羌活	同	三九、〇〇
獨活	同	二五、〇〇
白朮	同	一八、〇〇
蒼朮	同	一八、〇〇
厚朴	同	一三、〇〇
麥門冬	同	四〇、〇〇
枸杞子	同	一〇〇、〇〇
五味子	同	二〇、〇〇
黃連	同	一〇〇、〇〇
黃芪	同	二五、〇〇
白芷	同	四〇、〇〇
天麻	同	九〇、〇〇
細辛	同	三〇、〇〇
香附子	同	六、〇〇
半夏	同	五〇、〇〇
小茴香	同	三〇、〇〇
木香	同	七、〇〇
遠志	同	一五、〇〇
山査仁	同	一〇〇、〇〇
吉更	同	二〇、〇〇
人參三十片一斤	同	八、二〇
鹿參百斤	同	二〇〇、〇〇
黃今	同	三五、〇〇
大黃	同	一五、〇〇

▲黃州 (卅一日) =蘋果= (産地渡價)

倭錦	一等	一貫	〇、三〇
同	二等	同	〇、二八
同	三等	同	〇、二五
同	等外	同	—
紅玉	一等	一貫	〇、六〇
同	二等	同	〇、四〇
同	三等	同	—
同	等外	同	—
國光	一等	一貫	〇、六〇
同	二等	同	〇、四五
同	三等	同	〇、三〇
同	等外	同	—

▲永興 (二日)

=改良繭=	
特等	六、七〇
一等	五、七〇
二等	五、三〇
三等	五、一〇
四等	四、七〇
=在來繭=	
一等	四、〇〇
二等	三、八〇
三等	三、六〇
四等	三、四〇
=交雜繭=	
特等	六、三〇
一等	六、一〇
二等	五、五〇
三等	四、七〇
四等	四、二〇

肥料 (三日)

京城肥料市勢

大豆粕安東乘(三月 四月)	一、六九七 一、六九五
豊年撒粕仁川沖三月	三、一五
硫安 朝窒三四月物	五、一〇
住友昭和 〃	五、一〇
滿化 〃	五、一〇
硫燐安 一袋	五、九〇
過燐酸 仁川沖	一、四〇

木浦肥料市勢 (現物倉渡)

大豆粕 安東物	二、一〇
豊年撒粕 十貫叺	三、四〇
硫安 朝窒三月〃	五、一七
〃 住友和 〃	五、一七
〃 昭化	五、一七
石灰窒素 六貫入	二、四〇
過燐酸	一、五〇
硫燐安 〃	六、〇〇
配合肥料五號 二、三月	二、五〇
住友配合 (五號 八號)	三、二五 三、三五
日産極實粕 百斤	三、六〇
棉實灰 四〇斤	一、五〇
智利硝石 十貫	四、七〇
朝鮮鰮粕 〃	四、〇〇
片倉加燐安 大日肥安燐加 〃	五、三〇 五、八〇

鎭南浦肥料市勢 (倉渡)

豆粕大 安東物四月渡	二、一二

群山肥料市勢 (倉渡)

大豆粕安東物三月物 大連物〃	二、一〇 二、一〇
豊年撒粕 三月物	三、三〇
朝鮮鰮粕 (現物 二月限)	三、八〇 三、八〇
硫安 朝窒 (現物 三月 四五月)	五、一五 五、一五 五、一五
三井、住友、電化、昭和	五、一〇
過燐酸 十貫叺	一、四五
智利硝石 十貫	四、九〇
硫燐安 〃	五、九〇
硫加燐安 〃	五、九〇
石灰窒素一幅紙袋	二、四三
硫酸加里 大袋廿七貫	四、五〇
西班牙加里 〃	三、〇〇
多木九重肥料 十貫入	三、五〇
住友配合肥料 八號	三、一〇
鈴鹿殖産肥料	三、三〇
棉實粕粉末 百斤	三、一五
多木八號 同五號 同四號	四、二〇 三、五〇 三、四〇
糠(上混 下混) 〃 百斤	一、三〇 一、二〇
臺 〃	一、〇〇
智利硝石 十貫	[illegible]

大邱肥料市勢 (現物店渡)

大豆粕 一枚	二、一五
朝鮮山柏 十貫	二、六〇
硫安朝窒 十貫叺	五、二〇
石灰窒素 六貫袋	二、四五
過燐酸 十貫叺	一、四五
朝鮮鰮粕 三等十貫叺	三、六〇
硫燐安 十貫	六、〇〇
硫酸加里	六、〇〇
米糠 百斤	一、〇〇

釜山肥料市勢 (現物店渡)

石灰窒素 四月舊戶川	二、三七
米糠(上 下混合) 百斤倉渡 〃 〃	一、四五 一、二九 一、〇〇
大豆粕 一枚	二、一八
豊年撒粕 十貫叺	三、三〇
硫安(朝窒、電化、昭和、三井、住友) 十貫叺	五、二〇 五、二〇 五、二〇
石灰窒素 六貫入	二、四五
過燐酸 十貫入	一、四三
硫燐安 十貫	六、〇〇
硫加燐安	六、〇〇
鹽化加里 五五%	一、四七〇
硫酸加里 二七貫	一六、二〇
朝鮮鰮粕 一等極	三、八五
多木九重肥料 十貫叺	三、六〇

咸興肥料市勢 (現物倉渡)

朝窒硫安 十貫叺	五、三〇
朝窒硫燐安 〃	六、〇〇
石灰窒素 六貫叺	二、五〇
過燐酸 十貫叺	一、五〇
硫曹五號 〃	—
硫曹八號 〃	—
大豆粕 安東物	二、〇〇
朝窒調合八號 田作二號 〃 十貫叺	— —
硫酸加里 四八%	—
米糠粕 百斤	一、〇〇

仁川肥料市勢 (現物倉渡)

大豆粕 (二月 四月)	二、一〇 二、一五
朝窒硫安 三、四月	五、〇〇
同昭和 〃	五、〇〇
石炭窒素 二、三月	二、四三
過燐酸 同	一、四八
硫燐安 同	五、九五
硫酸加里 同	五、九〇
米糠(丸大)(B A) 現物	一、四七

元山魚肥市勢

鰊 鮪一鰊 一二七斤半	
一等	三、六三〇
二等	三、五六五
三等	三、四三五
四等	三、二四〇

仁川肥料市勢 (其他)

硫安(朝窒 昭和) 十貫叺 〃	五、二六五
石灰窒素 一袋 〃	二、四八
過燐酸 十貫叺 〃	一、四六
硫燐安 十貫叺 〃	五、九五
配合八號 十貫叺 〃	二、九六
米糠 百斤 〃	一、一〇

朝鮮內會社建價

日窒硫安(四月 五月〃) 叺一号	五、三三 五、三三
過燐酸(懇話會) (三月〃 現物沖)	品切 一、四〇
燐酸加里 미나 (鈴鹿) 十貫一袋 各港沖値	一、六〇
石灰窒素 (共販) (四月 五月 六月物)	……
豊年撒粕 (三月〃 現物仁川沖)	品切 三、三五 三、三五
大豆粕(三菱調) (四月物)	……
大豆粕(三井調) (二月物 四月物)	……
朝鮮人羽柏(三菱調) (現物阪神沖 二月〃)	三、七五 三、七五
硫酸加里(鈴鹿) (各港沖渡 大袋一袋)	三、八〇

大連豆粕定期 (一枚)

	前日後引	今日前寄	前引
現物	休	[illegible]	[illegible]
二月限		[illegible]	[illegible]
三月限		[illegible]	[illegible]
四月限		[illegible]	[illegible]
五月限		[illegible]	[illegible]
六月限	會	[illegible]	[illegible]

神戶豆粕定期

	前場寄	前場引	後場寄	後場引
二月限	[illegible]	[illegible]	[illegible]	[illegible]
三月限	[illegible]	[illegible]	[illegible]	[illegible]
四月限	[illegible]	[illegible]	[illegible]	[illegible]
五月限	[illegible]	[illegible]	[illegible]	[illegible]
六月限	[illegible]	[illegible]	[illegible]	[illegible]

平壤肥料市勢 (現物倉渡)

大豆粕安東物	二、〇七
朝窒硫安 十貫叺	五、二〇
獨逸硫安 〃	品切
硫燐安 〃	五、八〇
石灰窒素 六貫袋	二、四三
過燐酸 十貫叺	一、四五
配合肥料 八號	二、九七

阪神肥料市勢

北海鰊粕 一等現物〆米値	五、五〇
〃 三月限 倉渡	五、五〇
〃 六月限 〃	五、九〇
〃 七月限 〃	五、八五
大豆粕現物 百斤〃	四、四五
〃 二月限 〃	[illegible]
〃 三月限 〃	[illegible]
〃 四月限 〃	[illegible]
豊年撒粕現物 〃	[illegible]
〃 二三月限 〃	[illegible]
〃 三、四月限 〃	[illegible]
同 四、五月限 〃	[illegible]

東京肥料市勢

日窒硫安現物叺一号渡	[illegible]
〃 二、三月限	[illegible]
〃 四六月限	[illegible]
過燐酸一五%現物 解渡	[illegible]
〃 二月限	[illegible]
〃 三月限	[illegible]
〃 四月限	[illegible]
石灰窒素叺一号	[illegible]
〃 二月限	[illegible]
〃 三月限	[illegible]
〃 五四月限	[illegible]
大豆粕一月限沖渡	[illegible]
〃 五月限	[illegible]
豊年撒粕淸水叺一号	[illegible]
鯡粕北海道物神奈川	[illegible]
硫安止十貫省線貨合	[illegible]
〃 五月限	[illegible]
石灰窒素〃	[illegible]
過燐酸工場渡	[illegible]

關門肥料市勢

日窒硫安叺一号	四、八五
電化住友硫安同	四、八三
過燐酸乘	一、四五
石灰窒素當用	二、二五
棉實粕粉末 乘	三、一五
豊年撒粕同	三、一五
豆粕 現物乘	二、〇九
鰊搾粕新上品	五、六五
朝鮮大羽鰯粕乘	三、八〇
近海大羽鰮粕乘	三、六〇
北海中羽鰯粕乘	三、七〇

阪神鰮粕

大羽現物一等極倉渡	三、六〇
〃 二月限〃	三、六〇
〃 三月限	三、六八
北海玉粕現物 倉渡	三、八〇
〃 二月沖値	三、八五

阪神鯨油

阪神沖FOB 百斤	一五、〇〇
뜨럼 罐入	
同 課 價 百斤	一三、〇〇
北海物木箱入 沖渡	七、八〇

滿洲鑛業法解說 (四) ……徐丙憙
=그特異性과出願實際方法=

八、地圖調製法

、먼저 滿洲鑛業地圖製作上 注意할것은 朝鮮서는 尺貫法을쓰나 滿洲鑛業法에 依하면 鑛區圖에 使用되는 尺度는 全部米突法이다 따라서 面積도 坪이아니고 陌及阿로 表示한다 그리고 한가지 便利한것은 이곳은 十萬分之一은 軍政府發行地形圖를 二十倍伸圖하야 五千分之一로 擴大하는 故로 縮尺使用의 必要가 업스며 單位區域으로 出願하면 面積과鑛區의 各邊長은 鑛業法에 表로서 規定되여잇다 그表의 用法은 萬若 다음圖面과가티 緯度經度 各一分으로서 包圍된 鑛區(一般的形狀)라하면 求하는單位區域이 그림과가티 緯度三十九度二十分과 緯度三十九度二十一分과의새이면 그區域의 北邊의長은 東西邊長欄(表中)에서 緯度39°21'에 相當한 1.436m5 南邊의長은 緯長欄에서 緯度39°20'에 相當한 1.436m5이 되며 東邊及西邊의 長은 다가치 同長度인 故로 南北邊長欄에서 東西邊長 1.436m5와의 中間段位에 잇는 1.850m2이며 其面積은 面積欄에서 南北邊長1.850m2과 同段位에잇는 265陌31阿이다 또 緯度四十度零分과 緯度四十度一分사이에잇는 單位區域의 때도 이와가티 表의 이에相當한緯度에 依하야 其區域의 北邊長은 1.422m7 南邊長은1.433m1 東邊、西邊은 共히 1.850m4面積은 263陌30阿 이다(經度는달리할지라도 同一緯度間에 屬하는 單位區域의 東西邊長、南北邊長及 面積은 다同一하다)

그리고 其他製圖用紙(鑛區紙) 高低線 河川道路 其他圖法은 朝鮮과 同一한바 鑛區圖의 格式은 다음과 갓다

單位區域之邊長及面積表

緯度	東西邊長	南北邊長	面積
	米	米	陌阿
39°20'	1,436.8	1,850.2	265.83
21	1,436.5	1,850.2	265.77
22	1,436.1	1,850.2	265.63
23	1,435.8	1,850.2	265.58
24	1,435.5	1,850.2	265.56
25	1,435.1	1,850.2	265.60
26	1,434.8	1,850.2	365.44
27	1,434.4	1,850.2	265.37
28	1,434.1	1,850.2	265.30
29	1,433.7	1,850.2	265.24
30	1,433.4	1,850.2	265.18
31	1,433.1	1,850.2	265.12
32	1,432.7	1,850.2	165.05
33	1,432.4	1,850.2	264.99
34	1,432.0	1,850.2	264.93
35	1,431.7	1,850.2	264.86
36	1,431.3	1,850.2	264.80
37	1,431.0	1,850.2	264.74
38	1,430.7	1,850.2	264.67
39	1,430.3	1,850.3	264.61
40	1,430.0	1,850.3	264.55
41	1,429.6	1,850.3	264.49
42	1,429.3	1,850.3	264.42
43	1,428.9	1,850.3	264.36
44	1,428.5	1,850.3	264.30
45	1,428.2	1,850.3	264.23
46	1,427.9	1,850.3	264.17
47	1,427.5	1,850.3	264.11
48	1,427.2	1,850.3	264.04
49	1,426.8	1,850.3	263.98
50	1,426.5	1,850.3	263.93
51	1,426.2	1,850.3	263.87
52	1,425.8	1,850.3	263.80
53	1,425.5	1,850.3	263.74
54	1,425.1	1,850.4	263.68
55	1,524.8	1,850.4	263.61
56	1,424.4	1,850.4	263.55
57	1,424.1	1,850.4	263.49
58	1,423.8	1,850.4	263.43
59	1,423.4	1,850.4	263.36
40°0'	1,423.1	1,850.4	263.30
1	1,422.7	1,850.4	263.23
2	1,422.4	1,850.4	263.17
3	1,422.1	1,850.4	263.10
4	1,421.7	1,850.4	263.04
5	1,421.4	1,850.4	262.97
6	1,421.0	1,850.4	262.91
7	1,420.6	1,850.4	262.84
8	1,420.3	1,850.4	262.78
9	1,419.9	1,850.4	262.71
10	1,419.6	1,850.4	262.65
11	1,419.3	1,850.4	262.59
12	1,418.9	1,850.5	262.52
13	1,418.6	1,850.5	262.46
14	1,418.2	1,850.5	262.40
15	1,417.9	1,850.5	262.33
16	1,417.5	1,850.5	262.27
17	1,417.2	1,850.5	262.21
18	1,516.8	1,850.5	262.14
19	1,416.5	1,850.5	262.08
20	1,416.1	1,850.5	262.01
21	1,415.8	1,850.5	261.95
22	1,415.4	1,850.5	261.89
23	1,415.1	1,850.5	261.82
24	1,414.7	1,850.5	261.76
25	1,414.4	1,850.5	261.70
26	1,414.0	1,850.5	261.63
27	1,413.7	1,850.5	261.57
28	1,413.3	1,850.5	[illegible]
29	1,413.0	1,850.5	261.50

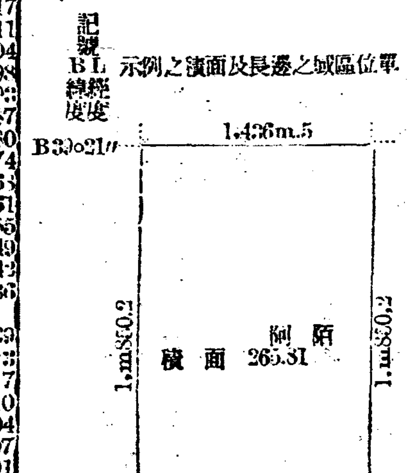

單位區域之邊長及面積之例示

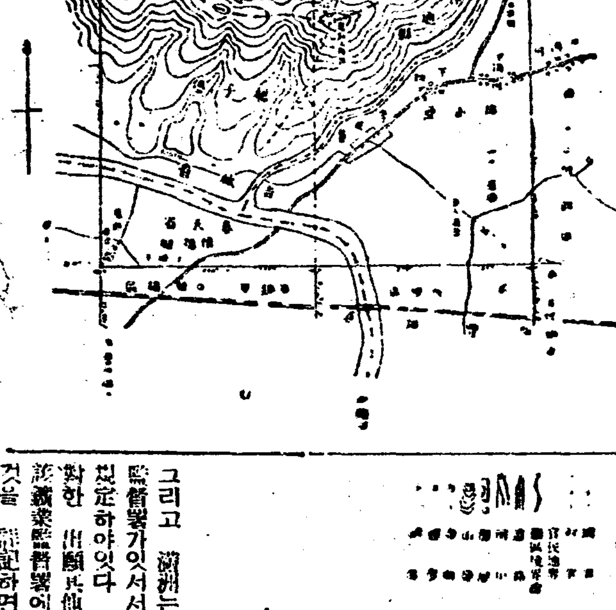

鑛區圖 縮尺五千分之一 原籍 省縣區 村門牌號
海龍縣區一九號六條二〇段 現住 省縣區 村門牌號
同 區一九號七條二〇段 呈請人 姓 名 印
吉林省長春縣紅家堡官地山林民地山林
同省伊通縣天橋子保官地山林民地水田陸田
同省同縣保小堡民地宅地水田陸田
奉天省懷德縣小城子民地水田
面積(二單位區域)五百一十一陌一十阿
康德 年 月 日 呈

國境方面의 鑛區圖는 右圖와갓다

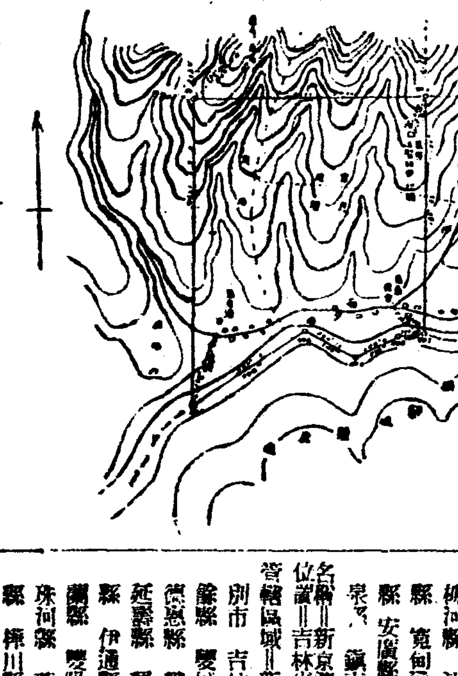

鑛區圖 縮尺五千分之一 原籍 省縣區 村門牌號
金鑛呈請圖 白頭山區九號三〇條一五段 現住 省縣區 村門牌號
吉林省撫松縣南夕曲官地山林民地山林宅地 呈請人 姓名印
同省同縣朝陽村民地山林水田宅地
面積二百零八陌三十阿
康德 年 月 日 呈

그리고 滿洲는 四個所의 鑛業監督署가잇서서 各其管理區域을 規定하야잇다 即 그管理區域에 對한 出願其他鑛業書類는 全部 該鑛業監督署에 提出할것인바 이것을 記하면 다음과갓다

名稱=奉天鑛業監督署
位置=奉天省奉天市
管轄區域=奉天市 瀋陽縣 遼陽縣 鐵嶺縣 營口縣 新安東縣 昌圖縣 海城縣 蓋平縣 新民縣 海龍縣 復縣 撫順縣 開原縣 東豐縣 西豐縣 西安縣 義縣 興城縣 綏中縣 鳳城縣 撫順縣 本溪縣 遼源縣 梨樹縣 懷德縣 黑山縣 北鎭縣 興京縣 莊河縣 法庫縣 遼中縣 台安縣 彰武縣 盤山縣 錦西縣 通化縣 桓仁縣 輯安縣 揮南縣 柳河縣 淸原縣 康平縣 洮安縣 寬甸通遼縣 岫巖縣 金川縣 安廣縣 開通縣 雙山縣 突泉、鎭東縣 瞻榆縣

名稱=新京鑛業監督署
位置=吉林省新京特別市
管轄區域=新京特別市 哈爾濱特別市 吉林 永吉縣 長春縣 扶餘縣 雙城縣 延吉縣 寧安縣 德惠縣 磐石縣 賓縣 樺甸縣 延壽縣 琿春縣 依蘭縣 汪淸縣 伊通縣 農安縣 長嶺縣 舒蘭縣 雙陽縣 五常縣 阿城縣 珠河縣 葦河縣 和龍縣 敦化縣 樺川縣 富錦縣 方正縣 額穆縣 撫遠縣 東寧縣 穆稜縣 寶淸縣 密山縣 樺甸縣 濛江縣 同江縣 饒河縣 虎林縣 勃利縣 乾安縣 長白縣 臨江縣 安圖縣 撫松縣 九台縣 北滿特別區域中哈爾濱以東區域及以南區域

名稱=齊齊哈爾鑛業監督署
位置=黑龍江省齊齊哈爾
管轄區域=齊齊哈爾 龍江縣 拜泉縣 克山縣 綏化縣 呼蘭縣 海倫縣 巴彦縣 綏東縣 肇州縣 訥河縣 泰來縣 蘭西縣 木蘭縣 望奎縣 通北縣 林甸縣 安達縣 慶城縣 林甸縣 湯原縣 通河縣 通北縣 明水縣 依安縣 大賚縣 嫩江縣 蘿北縣 漠河縣 佛山縣 景星縣 龍鎭縣 綏稜縣 綏濱縣 烏雲縣 奇克縣 鷗浦縣 呼瑪縣 甘南縣 泰康縣 克東縣 富裕縣 鐵驪縣 東興縣 遜河縣 鳳山縣 德都縣 北滿特別區域中哈爾濱以西區域

名稱=承德鑛業監督署
位置=熱河省承德
管轄區域=承德縣 灤平縣 豐寧縣 隆化縣 圍場縣 赤峰縣 建平縣 綏東縣 朝陽縣 凌源縣 凌南縣 平泉縣 寧城縣 青龍縣 阜新縣

(備考-鑛業區域涉及 二以上之鑛業監督署管轄區域時或因鑛業監督署管轄區域之境界不明而難於定其管轄者由實業部大臣指定其管轄鑛業監督署)

鑛業權設定·移動

◇鑛業權移轉

登錄番號	鑛區所在地	登錄月日	鑛業權者住所氏名
一〇〇三七	忠南扶餘郡場岩面 林川面	昭和十年十二月十八日	高陽郡龍江面 代表者 尹鍾順 浦上申三
七八五四	慶北金泉郡釜項面	同	東京市淀橋區 知井絹治郞
一〇〇六一	同 星州郡龍岩面	同	達城郡達西面 代表者 馬山府本町 大邱府西千代田 金鍾達 河野敬祐 金台原
九〇〇一	平南成川郡三德面	同	同長淵郡長淵面 代表者 黃顯相 朴德植
九二一九	忠北沃川郡青城面	同三十一日	沃川郡沃川面 韓相水
一二三八五	同北面	同	槐山郡新岩面 全灣濟
一〇五〇一	全南順天郡西面	同	同順天郡順天邑 代表者 千知博一 十嶋峰
一〇三三七	慶北達城郡嘉昌面 慶山郡南川面	同	同東京市淀橋區 石井絹治郞
一二八二七	慶南昌城郡三川面	同	同大阪市西成區 倉本合名會社
九七七五	同山淸郡山淸面	同	同同東區 新居田直太郞
一〇四九〇	同統營郡遠梁面	同	同兵庫縣武庫郡 代表者 谷山國次郞 富浦豊一
八八二四	江原春川郡西面	同	同高陽郡崇仁面 代表者 三堀川嘉太郞 島
一一〇六二	咸南長津郡西閑面	同	同長津郡新南面 咸興府 咸興郡州西面 代表者 朴在大 韓頣吉 李碩鍾